京城日報
三月二十八日（水） 夕刊
印刷人 小川三之介 發行人兼編輯 見島吉治
京城府太平通一丁目 發行所 合資會社 京城日報社

すき燒 鳥料理 水炊 喜久家 本町三丁目喜樂館横 電本三八三番

文相後任の決定は困難を豫想さる
或は一部閣僚を入替へるか
南逓相の轉任説有力

【東京電話】政府は二十七日齋藤首相、高橋藏相、山本内相の三長老會議において、この臨時局の重大性に鑑み老練に夢つて時難打開に邁進することに意見一致したので、近く齋藤首相が目下旅攝中の文相後任を補充し内閣の補強工作をなすこととなつた、その時期は齋藤首相が大磯西園寺公訪問歸京後となるであらう。しかして文相後任は政友會を代表して入閣した鳩山前文相の後任であるだけに、政府は一應後任者を決定することが困難であらうから、齋藤首相は鈴木政友會總裁と會見後任者推薦方を交渉するものと豫想されるがそれ以前に鳩山前文相と會見し氏の意見をも併せて聽取するものと見られる、その際適當の文相後任者が得られれば格別であるが、場合によつては少數閣僚の入替を行つてその後釜を政友會から求めるのではないかと見られる、即ち松本商相、後藤農相、南逓相三相のいづれかを文部省に廻す等の説が行はれてゐるが、松本商相は最近入閣したばかりの人であるから動かすことは困難の事情あり、また後藤農相は近く米穀對策確立を迫られてゐる今日農林省を去ることは逃避することゝなるので、農相自身も文部省入りを承諾すべくもないから結局元文部次官たりし關係から南逓相が文部省に廻りその後任を政友會から選ることゝなるものと見られてゐる

後任文相の―噂に上る人々
政友内の事情は複雜

【東京電話】政友會は議會も終了したので何れ政府から後任文相問題に關して何等かの挨拶あるものと期待し、その場合は三土鐵相をこのまゝ閣内に殘して置く以上文相の後任を拒絶する理由なしといふ建前よりこれに應じて閣員を選く方針であるが、その人選については文相の補充か或ひは内閣改造による他の椅子の割當に依つて自ら適不適があるので、政府が果して何れを選んで交渉して來るかを注視しそれに應じて適當なる人物を銓衡する豫定である、しかし目下黨内で最も有力なる人物は島田俊雄氏であるが、文相の後任としては氏自らも之を希望せず又最近の世相から見て果して適任であるかどうかといふことについては兎角の批評もあるので、若し内閣を改造して逓信とか商工とかの椅子といふことになれば無論同氏に決定すべきで、萬一文相の補充といふことであるならば更に他に候補者を物色することゝなるであらう、しかして既任文相後任として有力な候補者と目されて居るのは鵜澤聰明、林博太郎、山崎達之輔、川村竹治の諸氏で、政府部内では鵜澤聰明氏を希望し、總裁周圍は腹臣の八田嘉明氏を副總裁に昇格せしむる意味に於て、林氏の顧臣を擁んで居るやうであるが、黨内多數の意向は衆議院議員の後釜であるから矢張衆議院に議席を有するものより補充すべきであるとなしこれを牽制して居るから、これを押切ることも頗難なる黨内事情より見て困難であらう、さりとて山崎氏に對しても相當の反對がありなかなか簡單にせられず、結局政府も之等黨内事情を察して出來るならば閣員の入替を行つて他の椅子を要請することになりはせぬかと見られて居る

樞府定例本會議

【東京電話】樞密院定例本會議は天皇陛下の御親臨を仰ぎ二十八日午前十時より宮中東溜間で開催、倉富、平沼正副議長外各顧問官及二上書記官長、政府側より齋藤首相以下各閣僚、黒田法制局長官その他關係官參列、定刻倉富議長開議を宣した後、政府提出の左記三案の御諮詢案を上程した

一、農林省官制中改正の件（現米穀部を米穀局に昇格改正するに伴ふもの）
一、文官任用令中改正の件（製鐵所官々制の廢止に伴ふもの）
一、奏任文官特別任用令中改正の件（内閣官房法制局両局に夫々理事官を特別任用とするに伴ふもの）

即ち上記各案に對する下審査の結果に對し二上書記官長より順次報告あり審議に入りたるも、さしたる質疑なく各原案通り可決して天皇陛下入御遊ばされ散會した

鐵道局九年度豫算
―廿八日正式發表

朝鮮總督府特別會計たる鐵道局昭和九年度豫算は第六十五議會の協贊を經て廿八日左の如く發表された

歲入經常部（單位圓）
官業及官有財產收入
七二、二九三、〇七三

歲出經常部
鐵道作業費
五四、四〇一、一七五

この差引益金一千七百八十九萬一千八百九十八圓で前年度に比し二百六十八萬三千九百八十六圓の增收見込となつた、新規增減の主なるものは新線開通に對する收支の增加、既設線運輸增加に伴ふ收支の增加、北鮮鐵道委託に伴ふ收支の減少及納付金の增加、旅館部に食堂の直營に伴ふ收支の增加、荷物代金引換取扱增加に伴ふ假收支の增加等である

歲入臨時部（單位圓）
公債金
一九、一三七、九八三

この中鐵道建設及改良費に充當されるもの千八百三十三萬七千九百八十三圓、北鮮開拓事業費に八十萬圓を計上する

歲出臨時部
鐵道建設及改良費
一八、三三七、九八三

内譯建設費一千二百九十五萬一千九百九十六圓、改良費五百三十八萬五千九百八十七圓で、これが既定年割額一千四百九十三萬七千九百八十三圓のところ、北鮮地方鐵道の促進を要するため建設費二百萬圓を後年度より繰上げ、又輸送力增加とスピードアップのため既設線に對する改良工事費として百四十萬圓を追加したものである なほ北鮮開拓事業費たる拓殖鐵道敷設費八十萬圓は白茂、茂山間北鮮新殖鐵道東部線の建設に充當するもので既定年割額百萬圓中都合により二十萬圓は後年度に繰延べとした

滿洲國兩特使
多摩御陵に參拜

【東京電話】帝國ホテルに止宿中の滿洲國特使鄭、臧兩氏は廿八日午前七時起床し輕い朝食を攝り、入浴齋戒の上九時隨員は侍從武官の案内にて自動車五臺に分乘、鄭、臧兩特使以下搭乘、甲州街道をドライヴし午前十時三十分多摩御陵入口に着、古河陵墓監の迎引にて鄭、臧兩特使以下玉砂利の上を靜々と進み、御陵前の御手洗にて手及び口を洗ぎたる後鄭、臧恭々しく參拜の後御陵前を退下し再び正午帝國ホテルに歸着した、斯くて少憩の後午後三時より淸澄公園に於ける東京市長の歡迎茶話會、午後六時二十分府下外相官邸に於ける歡迎晩餐會に兩特使以下一行は臨む筈

議會通過案件の實施を適切に
庭の石佛は今朝早速見て來た
宇垣總督朗かに語る

宇垣總督は二十八日正午總督室で記者團と會見、際のこらない座談を試みた、曰く菜源行脚、曰く中央政界のデマ、曰く官邸の美男佛等々

春色 うらゝかにして農村が冬眠より脱して活動期に入りつつある一昨日は讀政府在の京畿道農事訓練所を視察してその序に楊川郡の二東桥里の改良された部落を訪ねた、前者は開所早々にして諸事漸く多端に付きかけてゐる所であるが、數月の後には入所青年が現在の荒野和田を如何に美化し良田化するかを比較對照して見たきものと考へワザワザ十分に手の入り届かざる所を見るべく出かけたのである、入所三十餘名の青年が活潑に打ちお鍬ろすの音を聞きて末頼母しく感じた、斯様な施設は近く忠南、全北等にも實現する、後者は昭和三年頃までは極めて不良の部落でありしものが指導者を得、部落民協力一致今や殆んど生活の安定を得て將に生活の向上に邁進せんとしつゝある有樣で、視察に觸るゝ諸氏は痛快の感を與へさせた休日の郊外行脚には好適の行程である、諸君も洒蘇の氣を養ひ旁々視察に出かけ給へ

波瀾 重要を極めた帝國議會も無事に閉幕し、幾多重要の案件を議了したことは可なりの甲斐染と申すべく、國運進展のため國民は慶すべきである、茲に吾々としても通過した案件の實施上徹化を適切ならしむべくつとむると同時に、ソロソロ來るべき十年度は更に何を爲すべきやを考慮すべき時期に到來して居る

世間 の一部では相變らず政局の不安を傳ふるものもある樣であるが、不安の原因や事實が那邊に存するか、議會中にあれ丈けの仕事をなし遂げ更にそれの具體化に精進せんとしつゝある今日、實際余には何にも不安を感ぜしめる動機は無い樣に思はれる、安定とか、不安とか云ふ事は得て人の心の持ち樣次第で、何れにも見えるもので、所謂不安定を欲しそれを望んで居る連中が政局の不安を製造して居るのではないかとの疑も抱かされる、田舍者には何らも眞相が摑み得られない、正しい政示を當局より受けたいものだ

それ 金を掘れ、錢を探れニッケルを捜し出せと盛んに號令をかけてゐる吾摺の旋先きに五萬圓からの寶がころがり居るを知らず、京城日報によつて教へられたとは聊か皮肉といはねばならぬ、何だ噓な石佛がある など思ふて見向もせずに今日まで經過して來てゐたのだが、今朝の新聞を見て早速實見したがさういはれて見ると成る程立派な出來で美男佛とは名實相伴ふ樣に感じた、丹精の趣味も眼識もない主人を持つた不仕合せな石佛も聊かなかつたであらうと今更ながら氣の毒でもあり、又美術に對する自己の盲目を恥ぢ入り居る次第である、當分の内は總督邸拜謁として置くから諸君も參詣し、この像におやかりてヨカ男になつては何うかねハッハッ

近頃 若葉巴になり若樹は伴日京城の周圍の山を徒步や乘馬で散步して居ります、その間常に不愉快に感ずる事が唯一つある、それは植樹や砂防工事の出來てゐる處は鐵柵、鐵條網で取り圍まれて居る事である、一般の公徳心愛林思想の缺乏が斯樣な不經濟な可厭な施設を要するかと思へば不愉快に堪へぬ、治山は治心よりとの意義の深長を痛感させられて居るよ

米大海軍案に大統領署名
愈よ法律化せられた
―確定案の要項

【ワシントン廿七日電通】ルーズヴェルト大統領は二十七日上下兩院が可決送付せるヴインソン・トランメール大海軍案に廿七日午前署名した、かくてアメリカが一九三五年倫敦會議の準備工作の一つとして、條約第一杯の建艦を紙上計畫の形式で留保し置くために構成された大建艦案は一月九日以來討議に十一週間を費し茲に法律化せらるゝに至つた、確定案の要項左の如し（寫眞は同大統領）

一、一九三〇年から五ヶ年間に軍艦百二隻（八吋大巡一、六吋輕巡五、一萬五千噸空母一、驅逐艦六五、潛水艦三〇）を建造す
一、新定總建艦費見積五億一千六百萬弗（但し復興計畫に伴ふ物價騰貴に應じ、七億五千萬弗まで伸縮性を有す）
一、年額大約一億弗支出
一、艦艇兵員數現在七萬九千七十八名に增員す、定員八割五分制を確保し海兵隊も之れに順じ十五萬餘を二十萬まで增員
一、海軍機數を軍艦の增加に比例して一千百八十四臺まで增加せしめ得、此の豫算九千五百萬弗
一、政府は民間會社に建造を請負はしめるに當り、その利潤に制限を附し且つ飛行機の四分一は政府の手に於て建造すること

師團長會議

【東京電話】軍司令官および師團長會議第二日は二十八日午前九時より參謀本部會議室において開會、參謀總長宮殿下より今後の陸軍に對する國防用兵に關する御訓示を賜ひ、ついで植田次長より作戰の他の機密事項についての講演あり、また閑院本部總務部長より今回の豫算によつて實施せらるゝ編制改正案實施並充實について、古莊第一部長から、作戰、動員計畫につきそれぞれ講演を行ひ正午休憩、午後再開、磯谷第二部長一般國際情勢、小畑第三部長運輸交通、鈴木第四部長戰史についてそれぞれ講演を行ひたるのち、參謀本部所管事項に關し種々懇談を遂げ午後四時散會した

鐵路總局の職制
四月から大改正
九鐵路局を四局に廢合整理し
哈爾賓水運局を新設

【奉天二十八日電通】鐵路總局は昨秋以來滿鐵に委任經營の九鐵路國有鐵道經營を行つて來たが、諸々の改善事實の刷新を圖るため、創立一周年記念日に當る四月一日を以て職制大改正を行ひ左の如く九鐵路局を四局に統合整理し更に水運局を新設して黒龍江省河航水運及びその附帶事業を經營することとなつた

一、奉天鐵路局（奉山線）
二、新京鐵路局（京圖線、吉敦線）
三、ハルビン鐵路局（賓北線）
四、洮南鐵路局（四洮、洮昂、洮索、齊克の四線）
五、ハルビン水運局（松花江、黒龍江水運及び造船所、ハルビン附近黒河徳都その他附帶事業）

尚天圖線、拉賓線は本營業開始を待ち夫々新京、ハルビン鐵路局に編入される

一部改稱

【奉天二十八日電通】鐵路總局管下鐵路局は四月一日職制改正と共に一部改稱を行ふが各線名左の如し
奉山線、大鄭線（大虎山、通遼間）營口線、北票線、朝(?)陽線、奉吉線（奉天、吉林間）瀋海線、京圖線、奴子山線、天圖線、賓北線、濱北線、齊北線、四洮線（四平街、洮南間）洮昂線、洮索線、拉賓線

樞密顧問官
補充三氏決定す
親任式は二十九日

【東京電話】二十八日午前樞府本會議前に齋藤首相は倉富議長と協議の上、左記の如く樞密顧問官補充三氏を決定、廿九日午前十一時宮中に於て親任式を行はせられることゝなつた

任樞密顧問官（各通）
貴族院議員 石塚英藏
同 阪本釤之助
同 石渡敏一

勅選の缺員九名となる

【東京電話】前項の如く石塚英藏、阪本釤之助、石渡敏一の三氏が樞府顧問官に任命されたので、之を以て貴族院の勅選議員缺員は合計九名となつた

私設鐵道補助費
五百萬圓計上

鐵道局では鮮内私設鐵道補助費は前年度通り五百萬圓を計上、なほ鐵道地方在勤者特別手當は北鮮鐵道委託により減少千百四十七圓を計上した

政策連繫問題に政友新幹部は愼重
四月上旬折衝開始か

【東京電話】政友會では政策連繫問題について、民政黨に對し將來これを行ふべきや否やは議會直後の新幹部改選後新幹部より何分の回答をなすべき旨回答してあるので、各總務の新幹部は目下同問題に關し如何に黨の態度を決定すべきやにつき寄々協議中であるが、これ等幹部の意向は大體において、この問題は前幹部が交渉を行ひ引繼がれたものであるから、從來の行がかりから言つても前幹部ならびに望月氏始め當時の連繫實行委員と、新幹部の聯合協議會を開いた上愼重にその態度を決定すべきであり、議會も終了したとであるから一日を爭つて返答すべき筋合のものではないとしてゐる、よつて二十八日の總務會では同問題に對する態度は決定を見ないであらうが、新幹部の意向は連繫のために實行委員を擧げて民政黨と交渉することには大體贊意を表してゐるので、結局四月上旬中には民政黨に對し政策連繫協議の返答を發しいよいよ右問題の折衝を開始する

連繫促進の爲今夕世話人會

【東京電話】政民連繫有志懇話會の世話人會は二十八日午後五時より日比谷陶々亭に於て開催、議會も漸く終了を告げたので兩院連繫申合せる筈である、何れ政友會側の大同團結派は今回の新黨樹立運動決定に對し不滿を抱くものあり、旁々之れは今後の政黨促進に拍車をかけて行くものとみられ成行注目されてゐる

十法律公布

【東京電話】今議會の協贊を經たる左記法律十件が二十八日公布された

一、會計檢査院法中改正法律（四月一日より施行）
一、河川法中改正法律（施行期日は勅令をもつて定む）
一、商船中火災保險に對する租税免除および納稅に關する法律（即日施行）
一、地方鐵道法または軌道法による國營證券に關する法律 即日施行
一、朝鮮事業公債法中改正法律（四月一日より施行）
一、昭和九年度一般會計歲出の財源に當てるための公債發行に關する法律（即日施行）
一、原蠶種管理法（施行期日各規定につき勅令をもつて定む）
一、石油業法中改正法律（施行期日は勅令をもつて定む）
一、朝鮮私設鐵道補助法中改正法律 四月一日より施行
一、臺灣私設鐵道補助法中改正法律 同

各豫算追加公布

【東京電話】議會を通過した昭和八年度歲入歲出總豫算追加、同各特別會計歲入歲出豫算追加及同特別會計歲入歲出豫算追加は何れも二十八日官報を以て公布された

人

◇平田第廿師團參謀長 廿九日午前九時十五分龍山驛列車で着任
◇高平北内務部長 廿八日朝入城朝鮮ホテル
◇本田大晉氏（朝鮮銀行國南浦支店支配人）赴任挨拶のため二十八日來社

東西南北

歲經れば黒鐵ひといふが▲節約とか緊縮とかいふ語が不況時代の通り言葉であるのに▲これは、又反對に金持は金を退つて下層階級を賑はすべきものだといふ、趣意から▲パリでド・ボリュアク侯爵が發頭となつて『パリ雪節會』なるものを組織した▲この會はパリの流行界および美術界をば盛んにして界を賑はさうと云ふ譯で▲レセプションやら宴會、美術サロンや園遊會、男裝舞踏やダンス▲かうしたことを盛んにして、男子は燕尾服を着ることに特に重きをおく▲燕尾服を着用すれば從つて帽子、外套、靴其他何くれと着る品を用ひるやうになり▲從つて婦人もこれに相當して着物を飾り寶石も用ひ益々金を費ふ▲かくして上流が贅澤をすれば中流も眞似る▲即ち實際の經濟界が潤へば仕事が殖えて下々の勞働者までも其恩澤に浴するといふのである▲飛んだ思ひ違ひもあるもので日本なら奢侈禁止もの

丹下左膳 【58】
林不忘作 小田富彌畫

發願寄特帳（七）

……といつたやうなわけで、一石飛彈守の使者が、
『ぜひとも、是非とも、日光お役の一つを、わたくしどもへお命じ下さいますやう、平に御容赦、イヤ、切にお願ひつかまつります。』
と、何だかシドロモドロのことを言つて、でかく〜とした大きな贈り物を置いて、闘り仕度をしながら、
『ちよつと伺ひますが、あれなる床の間に飾つて御座いますのは、あれは、こけ猿の茶壷で……？』
『はア。左樣です。だいぶ世話を燒かされましたが、近頃やつと手に戻りました次第。』
『それは〈、結構でございましたなあ。ヘエエ！ あれが有名なるこけ猿。何ともお見事なる品で——もうこれで、お家萬代で御座りまするな。いや、お目出度うございます。』
そこへ、また取次ぎの者があはれて、
『エ、御家老樣、堀口但馬守樣からお使ひの方がお見えになりまして……。』
『ウム、こちらへ。』
『では、拙者はこれにて御めんを。』
飛彈守の家來、あわてゝ歸つて行く玄關への廊下で、入れ違ひに這入つて來た堀口但馬の臣と、擦れちがひ、
『イヤ何うも。』
『イヤ何うも。』
双方でバツの惡い挨拶。
飛彈守の使ひ、相手の手にある進物の包みを、ちらと橫眼に見て
ナニ、おれのはうが大分大きい、この分だと逃れられるワイと、安心して出てゆく。
座に直つた堀口但馬守お使者は
『この度びは名譽ある日光御造營奉行に お當たりになりましたる段、實もつて祝着至極。』から初めて、これが戰國の世ならば——
主人柳生但馬は御師に斬倒——水ごり——せめてはお造營奉行がお作事日付に……。
『これはホンの名刺代り。』
と何やらお三寶に乘せた物を押しすゝめて、
『さて、チヨツト伺ひますが、あれはこけ猿——？』
『御家老樣へ申し上げます。井上大膳亮樣のお使ひがお見えになりまして。』
『千客萬來、繁昌すると困るなり』
なんて口の中で言ひながら、田丸主水正、ひどくいゝ氣もちさうだ。
井上大膳亮の臣。
『このたびは名譽ある……これが戰國の世ならば……御樣に斬倒……せめてはお茶汲み奉行……これはほんのお印で。ところであれが有名なるこけ猿で？』

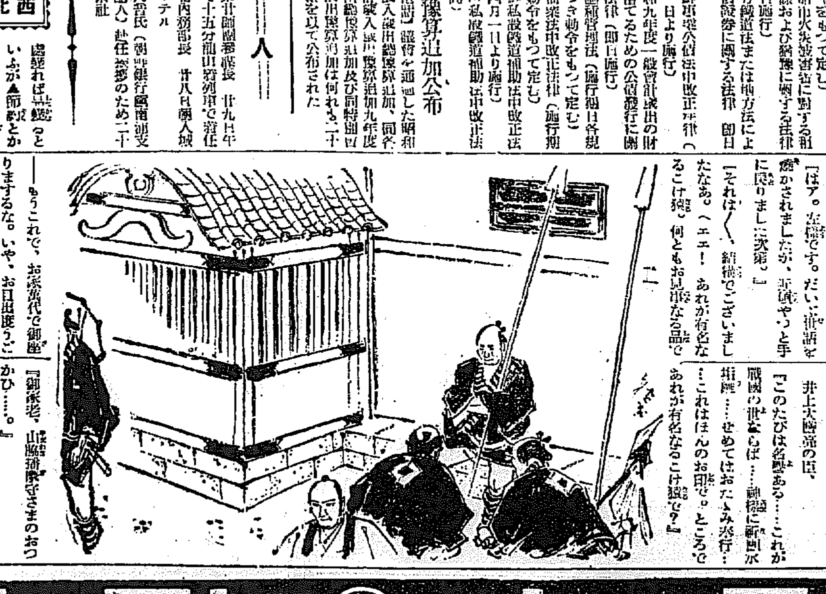

『御家老、山脇播磨守さまのおつかひ……。』
次ぎ——宇都木圖書頭。
次ぎ……岡本能登守。
次ぎッ！お早く願ひます。混み合ひますから中間へ。これぢやア何の話だかわからない。
この柳生の上屋敷の前は、各大名の使者にくつついて來た供の者、仲間折助たちで押すな押すなの混雜。豆大福を賣るお婆さんや、燒芋屋の店が出て、頰杖をかけたお巡りさんが整理に當つてゐる。
主水正の若黨儀作は、下足番で聲を嗄らしてゐます。
『エゝろの十六——ろの十六。おうい、一石飛彈守樣のお供ウ、お歸りだぞウッ。』
なんて騷ぎ。
門前には、近所の人たちがぎつしり群めいて、
『いま出てきたのは、河村家の御紋だから、堀口但馬樣の御家臣だ。』
『オ！ 三つ追ひ上羽の蝶が這入つてゆく、宇都木さまだぜ。綺麗な景色だなア。』

四月新譜
春だ！花見だ！踊れ音頭とれ 櫻の下で!! 明朗ニツポンを歌ふ流行歌
さくらおけさ 淺草 美ち奴 三上靜雄 藤田不二子
白梅楽主題歌 うららか音頭 容易く覺えられる踊りの振付
此の名作揃ひ！
浪花節 森の石松 廣澤虎造 / 大石と垣見 梅中軒鶯童 / 涙の報恩 宮川左近
落語 一目上り 三遊亭金馬 / 無學の犬 桂 福團治
爆笑・高笑陣 ナンセンス寶玉篇
萬歲 早慶戰 花菱アチャコ 横山エンタツ / 新どんく節 砂川捨丸 / 東雲節 砂川捨子
流行歌 嘆きのクイン 山路不二男 / 春の愁ひ 金子多代
歌謠 本能寺の變 島津健二
詩吟 櫻花詩（保命酒付） 飛雨瀟々 木村岳風
合唱 仰げば尊し 寧樂の都 N・O文藝會合唱團
流行歌 上海ブルース（ワーナー映畫「フットライト・パレード」） 瀧の傍にて 三上靜雄 奥川幸子
俚謠 詩情溢るゝ歌曲 正調江差追分 津輕小原節 吉澤北斗 小金井芒延 木村ちせ子 花田豆一 佐藤助志
流行民謠 地方色豐かな流行歌 湯の川音頭 美ち奴 函館シャンソン 由利文子 長崎音頭 美ち奴 南發小唄 山路不二男
兒童劇 舌切雀後日譚 野村兒童劇團
文部省檢定 小學校新唱歌 第一學年用 ミヅグルマ・日ノ丸ノハタ タンポポ・オホシサマ・ポチ 西尾四季子 / 第二學年用 へいたいごつこ・玉手箱 ピアノ 林幸光 / 第三學年用 里祭・子守うた ちくおんき・ひばり ニツトー・オーケストラ
既發賣特選盤 さくら音頭 市丸 花見をどり 芳野秀夫 鹿兒島小原良節 はんや節 世々香 黒龍江節 興安嶺節 園原秩路 濱重
ニツトーレコード

皇后陛下 淺川御陵に けふ御參拜

【東京電話】皇后陛下には宮中御喪明けの廿八日御久振りに多摩御陵に御參拜あらせられた、この日陛下には清楚な御洋装を召され竹屋女官長御陪乘、廣幡皇后宮大夫以下側近者供奉、略式自動車鹵簿にて午後零時五十分宮城御出門、同一時十分原宿驛御發御召列車にて午後二時十分東淺川驛御着車、陵所行啓、渡部諸陵頭の御先導にてしばし御拜禮、皇太子殿下御誕生の御奉告あらせられ、午後二時卅五分淺川驛御發、同三時四十分原宿驛御着御機嫌麗はしく宮城に還啓あらせられた

美はしの童心 想ふは函館のお友達

どうぞこの五十圓を送つて下さい
愛婦京城幼稚園兒の同情

函館大震災に次ぐ悲慘事として函館大火の罹災民に對しては全鮮的に同情を集め、本社代讀の義捐金など殺到又殺到の有様で内鮮婦人の美談は數多生んでゐますが、こゝに又いたいけな坊ちやん嬢ちやんたちの涙ぐましい思ひやりがあります

○○○

今度めでたく愛國婦人會京城幼稚園を了へて尋常一年生になつた可愛盛りの園兒さんたち百二十四名は井上喜美さん、田中朝子さん、松澤さんを代表にして高野先生外三名の方に連れられて二十八日午前十時本社を訪問しました

○○○

今度の火事で困つてゐらつしやる函館のお友達へ差し上げて下さいと五十圓といふ美しいお金を紅葉のやうな手に恭しく申し出られました

○○○

この小さな子供さん達の床しい思ひやりは遠く北のはての函館の幼いお友達をどんなにか喜ばすことでせう（寫眞はけさ本社を訪れた園兒さんの代表と先生です）

フエリシタ夫人 早川一座に出演

【東京電話】ヒデト・中野との離婚以來愛兒に對する母性愛を唯一の生活の絆として國際愛の破鏡に惱み續けて來たマダム・フエリシタは來る三十一日の離婚訴訟の判決も待たず四月一日から淺草で開かれる早川雪洲一座にエキストラとして舞臺みにプシーキン作川口松太郎氏脚色の「驛長」の伯爵夫人に扮して出演することゝなつた

健康朝鮮への拍車

傳染病豫防藥 値下げ決る
本府衛生課が普及に大努力
新藥三日間で効く

健康朝鮮を目ざして眞しぐらに進んでゐる總督府では傳染病退治に拍車をかけることになつて本府衛生課でつくつてゐる腸チフス、パラチフス赤痢の内服豫防藥を四月一日から値下げに決しいづれも一人分二十錢とし赤痢の小兒用は從前も加へ一錢で双方有効とした、また豫防藥劑の實際で五十人分を一度に買ふ向には一割引とした右について西龜衛生課長はかたる

朝鮮に於ける傳染病は累年増加の傾向を示し就中腸チフス、パラチフス、赤痢の發生が最も多い。之は一つは近年漸次諸般の施設や警察の調査が確實になつた結果でもあるが兎に角此の三病は毎年約一萬人發生し其の内約千五百人死亡する状況で甚だ寒心に堪へないそこで豫防注射の無料實施等を行つて居るが更に一昨年來最も簡易で有効な豫防法として本府で豫防内服藥の製造を開始したが一般に無償交付することは經費の關係上至難であるから殆んど實費主義の下に有償で頒けて居るが今回製藥費の低減に伴ひ値下げをしなほ從來豫防内服藥は五日間の服用を要したが、こんどは三日間で豫防ができるやうにした

大馬力をかけた！ はげ山征伐

一萬五百ヘクタールに植栽
三百六十四萬圓餘

荒廢山地の復舊によつて旱水害を防止し保安及び産業開發を完せんが爲め全鮮主要荒廢地域に大正十一年度以降年々砂防事業を繼續施行中の處、昭和七年度に於ては國費、窮民救濟、時局匡救施設事業として國費、道費並に寄附金總額三百四十萬圓で、一萬四百九十三ヘクタールの工事を實行した、その施行箇所は一府一百五十五ケ面でこの總工事費三百六十四萬六千七百六十二圓で一ヘクタールにつき三百四十八圓を要してゐるがこれに植栽したものはヤマハンノキ、アカマツ、シベリヤハンノキ、リギダマツ、ヤシヤブシ、クロマツその他で總數三千七百九十六萬六千本に達し一ヘクタールにつき平均三千六百十八本を植栽してゐる

京城府の國華日

各團體活動

既報の如く東京市麹町永田町の愛國婦人財團助成會が全國内務文部兩省後援の下に四月五日を國華日と定め同日を期して國民精神の涵養に資することになつたに就て當日の催しとして出征遺族慰問に傷病軍人後援事業の基金を得るため全國主要都市に於て當日販賣する「櫻花」を頒布することになつた、京城では府當局後援の下に吉野町朝鮮神宮下昭和青年會支部が主となり府内各所で一個五錢で櫻花の立賣奉仕をなし傷兵後援基金を募ると共に當日を賑々しく祝福することになつた、更に府主より初等各學校方面に委員敬化委員銀行會社に向け寄附方依賴狀を發送した

東京力七票

春の行樂に絶好の 第五回 城壁めぐり 皆さんいらつしやい

花に魁けて、絶好のピクニックとして愉快此の上もない『城壁めぐり』を行ひます。揃つて多數御參加下さい。

△期　日……四月三日（神武天皇祭）
△集合場所……午前九時東小門、京電バス終點に集合▲同所出發は九時半とす
△順　路……東小門から城壁を傳ひ、鷹峰、駱駝山―惠化門―北漢山―白岳山―彰義門―仁旺山―社稷公園にて解散
△晝　食……各自携帶の辨當は白岳山上にて、此處では京畿道の好意により湯茶の設備があります
△講　演……彰義門で農林局村山事務官のお話しがある
△お土産……總督府山林局から參加者にエハガキを、京畿道から苗木とエハガキとパンフレットを贈られます
△參加申込……だれでも參加出來て、會費不要、ハガキで本社内京日アルカウ會宛申込のこと

主催 京日アルカウ會

街の商人の爲めと 局員の贅澤防ぎ

今度から鐵道局消費部が
必需品本位で品目約三割減

鐵道局消費部では全鮮鐵道從業員一萬五千人及その家族に對し生活必需品から高級品約一千點を供給し年額約三百五十萬圓の賣上高を見てゐるが、最近本府、臨鐵其他の購買組合組織により溺死の状態に直面せる小賣商人數萬に局員の緊縮生活をめざし、購買品中奢侈品を一掃し生活必需品のみに止めるべく大整理を行ふことに決定、來る四月から實施することになつた。この結果品目約三割を減じ賣上高も減額されることになるが、或は他の購買組合改革を刺戟するものと注目されてゐる

陸聯練習會 春の記録…

京城陸上聯盟主催の春季練習會は二十一日より開催二十七日終了した、記録左の通り（位分）

▲百米A組一着李十二、三、二着崔内十二、五▲百米B組一着堀井十一、七、二着山本十一、八▲百米C組一着盤千一、八、二着朴十二、〇▲圓盤投一等劉約四〇米三〇、二等金剛慶四〇、一〇▲砲丸投一等金剛慶十一、八六、二等劉約十一、六〇▲走巾跳一等劉約五、八〇二等李五、五〇▲四百米一着崎五四秒二、二着堀井五四、八

京城府會臭い爭ひ 原案側に有利

通過の見透しつく

京城府營屠畜場問題の府會小委員會は府當局の原案に對する存否を決定する小委員會の空氣は既報の如く執拗な議員の提出により原案の通過は略確實と豫想さるゝに至つたが、茲に至る迄に廿七日午後の同委員會では肥塚氏が京城肥料會社に縁故した後原案に反對するとは議員として不穏當だと既報した事が反對派議員の憤激を買ひ反對派の波多江氏との間に摑み合ひを演ぜんとする場面も展開した程で兩派は感情的に對立するに至つた

目下四委員會の形勢は最初第一讀會で全員悉く反對の態度を表明したるに拘らず、夜あけて二十七日には早くも態度を急變した腰拔け議員が出たもので先づ肥塚、大村の兩氏賛成派に轉向し、更に藤村氏も續いて賛成派に轉向し之に對して原案反對派は波多江、菅野、竹内、谷我の四氏相對抗し李升雨、李弘鎬、尹宇植、吳健煥の四氏は灰色を持して態度を明白にしないけれども、大體賛成派に傾いてゐるものと見られて居るので現在は七對四の對立で賛成論が優勢であつて反對派がいかに力んでも形勢を挽回する事は六ケしく原案は無事通過するものと豫想されてゐるがなほこの委員會は廿八日午後一時から開催されたが先づ委員會が開かれ原案に對する決を諮つた後午後時より全員委員會を開き小委員會の決定報告に付き委員會の最終審議に移る順序になつて居るが廿八日の全員委員會の形勢如何で略案の運命を決し通一轉させるものとして注目されてゐる

反對派を口說く

肥料會社との提携に
怪しからんといふ者も出づ

小委員會の形勢に對して府當局は正式に否決の決定をみたなら府當局の威信を傷け萬一を慮り局の面目に關するとなして極力反對議員の切崩しに奔走し、廿七日夜參與府議長、松野衛生課長、古賀補佐課長など手分けして議員の說得に努力したと云はれて居るが之を目して反對派議員は府當局として面目上全員一致原案通過を圖らねばならぬとしても、問題になつてゐる京城肥料會社の幹部と提携運動を行つてゐるのは、理事者として頗る不穏當であり道義上許すべからざる行爲だとなして盛んに府當局の態度を攻擊してゐる

反對派も結束

反對派議員は小委員會でうまく否決に漕ぎつければ少くとも兩派的には全員委員會の意見を制し得るとしてしきりに自派の結束に努めて居るけれど、結局廿九日開かれる最後の府會本會議で最終決定の謎が成になるものと觀られてゐる

鐵道ホテル 直營發表

けふ局報で

鮮鐵道局の懸案たる朝鮮鐵道ホテル經營株式會社の局營還元は今期議會の協賛を經て來る四月一日より實施することになり、廿八日附局報を以て正式發表された、今後旅館は京城朝鮮ホテル、平壤鐵道ホテル、新義州鐵道ホテル、外金剛山莊、内金剛山莊の五ケ所に止め京城驛構内食堂、釜山鐵道ホテルは驛構内食堂として經營することになつたなほ右に伴ふ人事異動は一兩日中に決定發表の筈である

風水害義捐金 十二萬圓

朝鮮社會事業協會取扱ひにかゝる朝鮮風水害罹災者救恤義捐金は二十六日忠南支部の取纏め七十二圓五十錢を合せて十二萬九千七百六十四圓五十六錢となつてゐる

奉天進出ノ方ニ貸家 事務所兼用向キ煉瓦造二階建 貸家又ハアパートニモ應用出來マス 所有者 奉天商埠地三經路 京城黄金町三八二九番池田へ

清津に溢れて 雄基に寶船

日本海時代の春だ

廿七日夜退鮮歸任した北鮮總監局長齋藤氏は最近の清津雄基方面の狀況に就き左の如く興味ある話を語した

日本海を横斷する渡滿部隊の上陸地となつた清津ではこれがために北滿奥地からの出廻り物資を收容處理し切れぬ狀態となりこれらの物資は途中雄基へと下げられ雄基港は思ひがけない貨物の殺到に躍り上つてゐる。なほ三千噸級船二隻を横つけし得る施設の同港機構に最近總積枕木の米材八千噸を滿載した米汽船が入港したが、この大貨物船の雄基港横づけは實に空前の出來事で日本海時代なるかなと痛切に感じられた

お天氣師に一ぱいはまる

平南江西郡西石面典六里李鍾培(四七)が、京城府外新設里の弟方へ行くべく二十七日午前八時頃京城驛からはるばる來り、京城府錦町二丁目を通行中、四十歲位の朝鮮人男二名が馴れ〳〵しく李氏に近付き、鍍金の釦と指輪を見せ「これは純金で數十圓もするものだが、今そこで拾つたからこれを賣つて山分けしやう」と言葉巧に李氏を連れ府外阿峴里の坂の先に差掛つた際、「これを賣るとするとあなたは夫の面倒の時間に間に合はないから、あなたがこれを買つてくれ」と金六圓で釦と指輪を賣りつけて何れかへ立去つたが、後で鍍金物とわかり慌いて孔德派出所に訴へ出た、龍山署で目下犯人搜査中

解氷の漢江にお初の投身

戸籍抄本までもちやんと添へた男

寒と氷に閉されてゐた漢江の解氷後投身自殺のトップを切つた男——二十七日午後八時頃漢江第二人道橋上に白の周衣に白ゴム靴、黑の帽子と二圓七十錢在中のガマ口一個が遺棄してあるを通行人が發見、龍山署より宿直員急行取調べた結果、右の遺棄品中戸籍抄本があり、遺棄者は京畿道廣州郡九美里八一五金德培(四)と判明、周圍の状況より見て全く投身自殺を遂げた見込みで、附近を捜査したが死體の發見に至らなかつた

寄らば殺すぞ 雜貨屋に強盜

盜品を運搬中に御用

廿八日午前二時卅分京城黄金町四ノ一六二雜貨商崔某(三)方に寢の目的で忍び入つた曲者あり崔に氣づかれるや急に居直つて、『向へば殺すぞ』と凄文句を並べ崔がおどろきすくむすきに羅紗一匹(價格一圓四十錢)銀河一箱(二圓)マコー三箱(七圓五十錢)敷島一箱(二圓)タオル三打(六圓四十錢)その他數點を強奪して逃走、本町署では非常線を張り潛入嫌疑中の處、同日午前八時旁市町附近を徘徊せる不審者を見張中の多田刑事外二刑事が引つとらへた處、件の居直り強盜と判明、この強盜は住所不定、崔岡一郎(假名)で餘罪の有無取調べ中

肺・肋膜に

イマヅミンの好成績

結核療法で有名な今津國立療養所長の發見せるイマヅミンは、肺、肋膜の新治療劑として良好な成績をあげ各地各方面に亘り多數の謝謝者を出してゐる。本劑は何等副作用なく喀痰作用を盛んにして病原を治療し咳、痰、熱、寢汗、喀痰、胸部のコリ、不眠、食欲不振等を良くし病苦を輕減にす。一ケ月分六圓五〇、五十日分十圓で大阪卸元より分譲す。容態を記し申込めば養生法と共に藥代金引換郵便にて送付す

選拔野球第一日 岐阜商勝つ

對呉港中學戰

【甲子園電話】大毎主催第十一回全國選拔中等野球大會第一日は二十八日甲子園球場において行はれた、本日は絶好の野球日和でまづ開幕の儀あり岐阜商業武野主將の選手宣誓式あり、かくて十一時十分岐阜商業對呉港中學の試合に入り岐阜の先攻にて開始、審判四對二で岐阜商業まづ勝つ　時間一時七分

呉港	110000000	2
岐阜	000210010	4

あすの天氣

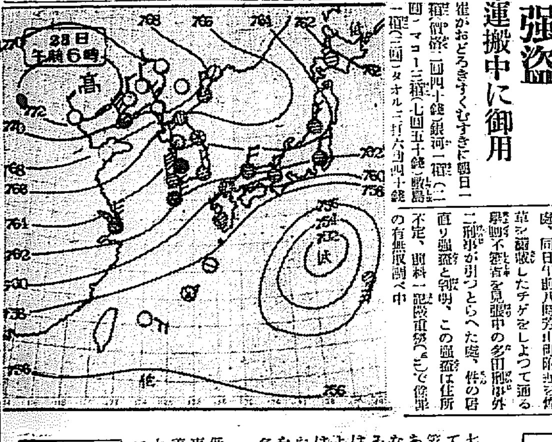

廿八日概況

七七二粍の高氣壓は黃海にあつて東方に勢力を張り八丈島と小笠原との中間海上には低氣壓がある天氣は北支那滿洲は晴好ちなるも朝鮮は國境地方が晴れてゐるのみで一般に陰鬱で南鮮では諸所降雨してゐる氣溫は昨朝より下降した所多く中部以北では平年より二、三度低目となつたが南鮮は未だ一、二度以高目を示してゐる内地は雲天の所が多い

あすの豫想

低氣壓は東に去り高氣壓も幾分東に移るが氣壓配置は今日と大差ないから明日も北部に所々晴れる位で一般に曇り勝ちの見込である

京城 曇一時晴
廿七日 正午 一二・五度
廿八日 最低 一・九度

祛痰と鎭咳に

ツソイン

粉末 25瓦 ¥.60 100瓦 ¥1.50 500瓦 ¥4.70
液狀 100瓦 ¥.70 500瓦 ¥1.00
錠劑 50錠 ¥.60 500錠 ¥1.00

廉低格價――秀優力効――易容用服

適應症 急性及慢性氣管枝加答兒、加答兒性肺炎、肺結核、喉頭結核、肋膜炎、流行性感冒、氣管枝喘息、百日咳、其他咳嗽喀痰を隨伴する諸症。

呈進書明説細詳 ● ふを定指御とンイソツりあ數多品似類 ● 賣販に店藥名著國全

第一製藥株式會社 東京市日本橋區 大阪市東區 TS-16

△英語科（夜間・中等程度） △支那語 △鮮語科 △獨逸語 △受驗科 △女子英語
生徒募集 三月廿六日 四月五日 中央 開講 太平通 Y・M・C・A學校

桃屋の花らつきよう

マ、ゴトニ グリコハ トリ アヒ

キユーピーマヨネーズ 不意の御來客に 毎日のお食膳に

桃屋のびわ 第一等品 桃屋の一みかん 洋梨 櫻桃 パインアップル 各食料品店にあり 東京 桃屋發賣 桃の罐詰

武田發賣品
月經不順．月經痛．月經寡少
新治療劑 卵巣濾胞ホルモン オバホルモン
散末 10瓦（1圓75） 25瓦（3圓70） 錠劑 20錠（2圓50） 50錠（4圓90） 水溶性注射液 100單位 50單位 油溶性注射液 1000單位 5000單位 10000單位
オバホルモンは，近時ツォンデック氏等によつて唱導せられたる卵巣濾胞ホルモンにして，月經を整調し，ホルモンを補給し，活力減衰せる諸臟器の機能を恢復し血色素量及び赤血球を増加し，新陳代謝をたかめ，卵巣機能を活潑にして女子健康を保護増進せしむ。
〔適應症〕月經不順，月經痛，月經寡少，四・五十歲頃に發來する下腹痛・腰痛・頭痛・耳鳴・肩凝り・發汗・逆上・四肢冷感，女子神經衰弱。
發賣元 株式會社 武田長兵衞商店 大阪市東區道修町
關東代理店 株式會社 小西新兵衞商店 東京市日本橋區本町
製造元 株式會社 帝國社臟器藥研究所 川崎市大宮町

保險金領收公告
一金壹千五百圓也
私儀京城府黄金町二丁目月掛保險日本動産火災ト契約中ノ處先般不幸全燒セシニ簡單ノ保險金早速支拂相成全ク以テ火災保險ノ有難味ヲ知リ且同會社ノ親切丁嚀ナルコトヲ感謝シ茲ニ謹告仕リ候也
昭和九年三月 京城府大和町 牛島虎藏

國產優秀品 靜岡紅茶 製造元 靜岡紅茶株式會社 發賣元 朝鮮京城 清元園茶舖 京城本町二丁目 電話本二〇〇七番

外務社員招聘
保險業界に卓拔なる地歩を占むる第一生命外務社員として招聘す 特に官衙へ勤務の經驗ある人を歡迎す 京城府長谷川町一一二番地
第一生命保險相互會社 朝鮮支部

古本 誠實高價買入
中學教科書・參考書・其他 御知らせ次第參上 京城本町二 電本四八三七 誠文堂書店

内科 レントゲン科 入院 完備 病室
院長 醫學博士 織田正德
織田病院
京城府花園町（本町四丁目電車終點）電話本局長二三〇二・九〇番（病院）二三九一番（自宅）

賣買
鑛石類入袋 古セメント袋
○八町金黄府城京 店商鐵鋼 所店石若吉 電話一〇一三三

會葬御禮
松井權平 親戚總代 友人總代

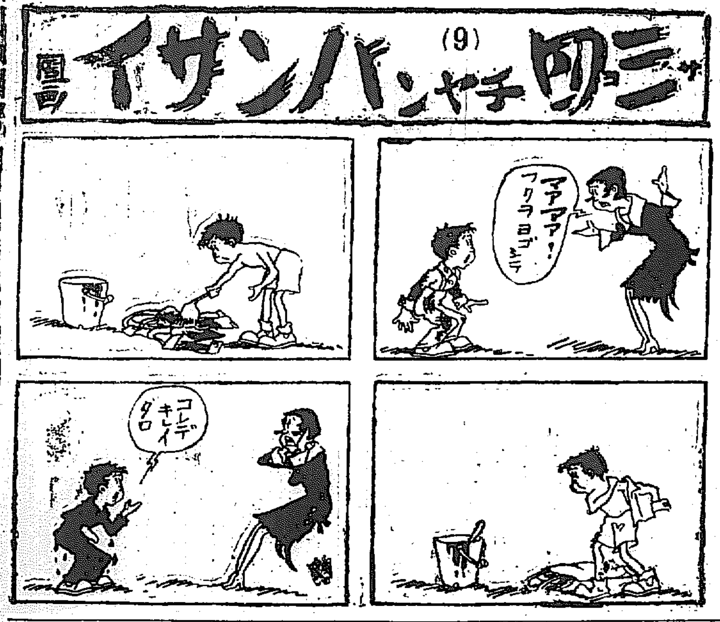

京城映畫街を斬る

活人劍

(その六) パ社紀新洋行の巻

芝居當つたけれど チヤツプリン映畫の正體!

イ ンチキは時代の産物・時と所によつては朗かな爆笑となるけれども傑作映畫週間と呼び五十錢六十錢の料金をとりしかもその内容がおよそチヤチの頂上、インチキの極に達した場合は如何に甘い大衆ファンも一言なかるべからずである

☆……

パ ラマウントの朝鮮配給權を握り、劇場主を資本主とし、海千、山千のエラ物木下仲七を中心に、浦野、李側用を兩翼に連ねて全鮮をのす紀新洋行が『チヤツプリンプロダクション製作になる』といふサウンド版『突貫爆笑隊』を無理にひいたのが因となつて、どの館に賣り込んでも相手にされぬところから よし!一ばん『俺の手』で!と打つた一芝居が去る二十一日から廿七日までの浪花館の『傑作映畫週間』である、木下のネラヒはづれず、興行的にはすばらしい盛況をさめたが、さてそれに對するファンの憤激は、これまた、空前のものである、悲慘な立場にたつたのが人のよい浪花館の飯牌である

☆……

朝 鮮映畫界をズットひとまはり見渡したところ興行的手腕においてまづ木下の右に出するものはあるまい、今日までは配給所のセールスマンとしてのみの木下ではあつたが、彼が、みづから浪花館に陣をはつた今日以後は、第一線にある木下と斷じて誤りはない、彼が自ら稱する如く『俺はただ活動屋だ、映畫の良し惡しを論じてゐたんぢやア商賣にならぬ、賣りさへすれアいゝんだ』のイデオロギーは一人前いな完全無缺の興行屋としてはあたりまへであらう、だからこそ、彼には所謂お得意さまたる劇場主諸君にチヤチな映畫をうりつけたあと、舌をむいて舌をペロリと出す位のことは不思議はない

☆……

『興行』は特殊な世界である、通常人の常識をもつてしては到底判斷しかねることの多いのが『興行街』である、かうしたことは過去においては事實である しかし、將來少くも現在の京城においては絶對排撃すべきもの 木下如何にファンの眼を掠ふと企んでも、まづ不可能、彼はファン大衆の前で少くも今回とつた行動については斷然謝罪すべきである

☆……

浦 野は、撮影所の屋根の下フイルムのにほひに唄んだこともあるエクスパート、匿名で批評なども書き、『興行』『より映畫』より『映畫』そのものが好きらしいその彼は李側用とともに木下ある今の紀新洋行にあつては、必要缺くべからざる存在だ、何故ッて、木下の尻ぬぐひの役割を演じる立役者だから!

☆……

メ トロのスター主義に對立し、監督主義をもつて高級ファンをねらひ、むしろ小品的な香氣ある作品を生産するパラマウント——現在發表されてゐる作品のライン・アツプを見ても半島のファンを前にしては相當の苦戰はまぬかれぬ、これを木下浦野の好コンビはどうさばくか これア、なかく\/のスペクタクルだわい

"キートンの麥酒王"
笑はぬ喜劇俳優キートンの爆笑篇、相手の男はおなじみのジミー・ジュラント『グランド・ホテル』と共に本社後援で浪花館に上映中
＝京城浪花館上映中＝

本場博多にわか 徳永忠七連來演!

懐しい十三年ぶりの訪れ

本場博多二輪加滑稽音曲師徳永忠七連は十三年ぶりに京城を訪れ、來る三十日から四日間京城演藝館に出演する

日本棋院 昇段大手合棋譜 【四】

四段 中川新一
先相先 三段 染谷一雄

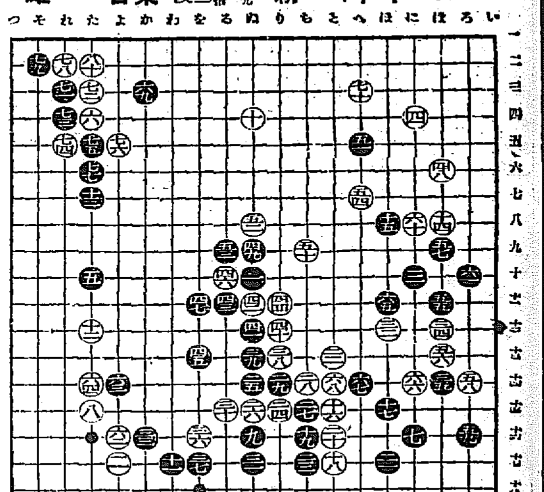

●六一 ろ十		○六二 よ十六	25
●六三 よ十四	7	○六四 に十四	5
●六五 は十三	3	○六六 に十四	7
●六七 へ十四	4	○六八 と十四	
●六九 か三	17	○七〇 へ三	66
●七一 れ三	15	○七二 た三	1
●七三 れ四		○七四 れ五	
●七五 た五	14	○七六 よ五	2
●七七 た六		○七八 れ二	
●七九 そ二		○八〇 た二	

(分)（一分以内は切捨）
消費時間 白三・五六 黒二・三五 時分
（制限時間各八時間）

對局者の言葉

(黒) 六一と活きなければならぬことになつたのは前にも言つたやうに辛い限りです

(白) 六二は黒に『れ十七』とオカれる手段、その他いろ\/くなわらひがありますからそれに備へました、但黒六二白『た十六』黒『た十七』の出ギリは成立しません——その出ギリにつゞいて白『れ十七』黒『た十八』白『よ十八』黒『れ十八』の次に白『そ十八』と、殺にオサヘ黒『そ十七』白『れ十六』黒『そ十九』白『つ十八』とサガります

(黒) 六五はこの三目以下の眼形がまだはつきりしませんから——

(黒) 六九で七十はトビコムなどは白『に三』とサガられてもその五一、七十を攻められ ことになる結果は白に六と十との間を自然に大きくまとめられるでせう

(白) 七二は黒に七七にツケるか、その何れかによつてこゝをサバクべきでした

(黒) 七五は『そ五』に受ける方がよかつたかも知れません

戰の跡

○白六二、六四と後手になつても左下隅の安定したことが大きい、但六二についての對局者のことばの中、最後の白『つ十八』につゞいて黒『つ十七』白『た十九』黒『つ十九』白『そ十八』黒『つ十八』白『よ十九』とツイだ時黒『れ十五』白『れ十九』黒『れ十四』といふやうな變化は考へられる●黒六九についての對局者のことばは味ふべきである○白七一と斷つて安心する、七二で七七か『か四』か、いづれかにツケるといふやうに、遮るのは七二からするか七三、方からするか、その具合を保留して打つ所にこそ含蓄が多い理であつた

"グランドホテル" ものがたり

こゝベルリンのグランドホテルでは——

□機業界の大立物プレイジングは自分の事業が危機に瀕し他の會社との合同を企てゝゐる

□一世を風靡して居た踊子グルジンスカヤも次第に人氣を落し、明日にもホテルで自殺を仕様としてゐる

□男爵フオン・ガイゲルンは賭博好きな所から莫大な借金を負ひ生來の盜癖を利用しては生計を立てゝゐる、この美貌の紳士盜賊は現在、グルジンスカヤの寶石をねらつてゐる

□それに最近プレイジングに雇はれた女速記者フレムヘン及び昔つてはプレイジングの會社の帳簿係をしてゐたクリンゲラインは彼は持病が、重くなつた爲めせめて此世の名殘りにもと、有金全部を持つて此のグランド・ホテルに投宿してゐるのである

□クリンゲラインは此ホテルでガイゲルン男爵及フレムヘンと親しい仲になる。プレイジングは計畫してゐた合同運動が失敗に終りさうなので心ならずも不正手段を用ひて取引きに成功した 之が、彼の道徳觀念を刺戟せしめて、フレムヘンと同用を口實に旅行することを約した。その頃踊子グルジンスカヤは劇をかけて踊り、歸した時の自分の部屋で男爵を發見し、彼の苦し紛れに云つた愛の言葉を信ずる。翌朝彼女の愛にうたれた、男爵は盜んだ寶石を返し、自分の愛の眞實であつた事を語る、そして二人は翌朝一緒にホテルを立つことにした。併し、依然金の調達に窮して居た彼は、その夜、プレイジングの部屋に忍び込み、フレムヘンと戀を語つてゐた、プレイジングに發見されて電話器で殴り殺されて了ふ

□男爵の死骸を見て、狂はんばかりに驚いたプレイジングは、丁度そこへ來たクリンゲラインに罪を隱匿させ様とするが彼に警察へ呼ばれてしまふ

□夜が明けた。フレムヘンは病人のクリンゲラインを慰めて、二人は巴里へ行つて新らしい生涯に入る決心をする。一方、グルジンスカヤのマネジヤア達は彼女が男爵の事件を耳にすることを恐れたが、何も知らぬ彼女は數年來經驗した事のない幸福に醉ひて唄を口ずさみ乍ら、ホテルのロビイを通り拔けて停車場へ歩を運ぶ。男爵の行方を心配しつゝ

□プレイジングは警察へ引致され男爵の死骸はホテルの裏口から運び出された。グランド・ホテルはかうして、その同時刻から毎日、數百の人々を送り迎へて居る（寫眞は右からライオネル・バリモア・ウオレス・ビアリー・ジヨン・クロフオード）

第一回お伽まつり
京日コドモ會のお伽まつりはすばらしい人氣で大入滿員——うれしい樂しい春の夜をすごしました
坊ちやん嬢ちやんでてんやわんや大滿員

ライター

▲京城レコード界の最近はこゝ數年來みざる明朗さを示してゐる▲内面如何に暗闘あるにしてもこれを表面化さすことはあまり感心した話ではない▲而もその内面も相當以上にシックリしてゐるのだからまづもつて幸ひなこと▲そして正價維持をもつてつきすゝむこと業者としてまことに肝要

サイレン

◇一枚看板の夏川靜江の主演になる月活現代劇作品が大衆をつかみ得なかつたとしたら一體この會社の上映館はドナイなる

◇一片の注意によつて浪花館『さくら音頭』の開奏弊を中止、ほむべしその遜復

◇一人の客は春のシーズンにてきせず、常設館にはいるならカップルに限るけふこの頃

先づ就職 今年はよき講義録ではやく立身成功せよ

陸海軍志願 少年航空兵 ★來れ!!今や軍人時代 陸海軍志願及陸海軍學校へ入學し官費勉強名譽ある國家の干城となりたき人は日本一の本會講義録で合格必勝せよ ●見本と規則書は申込次第進呈す 東京市牛込榮町八 日本軍事教育會

鐵道員 養成講義 鐵道員本年大募集決定 自宅獨習四ケ月修了鐵道受驗の實力を與ふ國有鐵道始め全國私鐵へ受驗就職希望の人は本會の講義録により受驗必勝せよ合格者多數禮状續々殺到す ●見本と規則書は申込次第進呈す 東京市牛込榮町八 帝國鐵道教育會

巡査受驗講義 警官ほど愉快な職務はない 人民保護の祭職で社會の尊敬をうけ警部警視と昇進す 内地各府縣滿鮮樺太巡査志願者は合格率百%の本會講義録にて準備せよ今や各地募集目前に迫る ●見本と規則書は申込次第進呈す 東京市牛込榮町八 日本警務教育會

藥種商受驗講義 堂々と開業できる職業 自宅獨習僅の費用と勉強により受驗合格の上は藥劑師同様藥店開業益々發展の途ありて老年に至るも心配なき藥種商となれ男女學歴年齡不問誰れでも一切無手數料で各府縣で受驗できる新職業なり ●見本と規則書は申込次第進呈す 東京市牛込榮町八 藥種商受驗講習會

手紙習字講義 惡文惡筆は一生の損 惡文惡筆はタッタ一本の手で易々と就職し僅か一通の文通で出世の途が開けた例は沢山ある本會のペン・毛筆・各科手紙講義録で勉強すれば、ドンナ惡文惡筆家も短時日に呆れる程上達する事請合だ ●見本と規則書は申込次第進呈す 東京市牛込榮町八 手紙習字講習會

遞信受驗講義 遞信電信局員になる早道 毎年數回全國各地で大募集 官費勉強卒業後就職絶對安全昇進迅速也 十四歳以上十八歳迄の男女たれでも志願できる ●見本と規則書は申込次第進呈す 東京市牛込榮町八 日本遞信教育會

産婆看護婦 女性に與へられた天職 世人よりは尊敬され收入は多大の産婆看護婦になれ、自宅獨習誰でも短時日に資格を得られる ●見本と規則書は申込次第進呈す 東京市牛込榮町八 産婆看護婦學會

京城並に附近工業の現在及び將來(一)

京城商議會頭 賀田直治

京城は李朝五百年間の政治文教の王都として發達して來たので、經濟的には何等見るべきものはなく單に消費都市としての存在に過ぎなかつた。然るに併合以來當局の殖產工業獎勵と先覺の努力とは今日の京城を成し、金融交通の中心地たるのみならず交易と生產の發達を馴致し、昭和七年には更に約三千八百餘萬圓の工產額を生產し附近接續邑面の發展も伴ふて從ふる所あり、之等を合して工產年額今や四千五百萬圓に達せんとし全鮮工產額の二割弱を占むるに至つたが、未だ商工都市としては遺憾の點多く、依然消費都市たるの域を脱し得ない現狀である

即ち京城及仁川兩地の工業生產品移入高は六千九百萬圓に昇り、仁川入荷の約八割を京城仕向とせば其額實に五千六百萬圓、假に鮮內各地の工業生產品の移入高七百萬圓を見込み之に京城及附近の工業生產品を合算する時は一億一千萬圓近くの需要を有する計算にして其の內生產高は僅かに約四割を占むるに過ぎないから殘餘の六割は全然他地より供給を受けてゐる狀態である

而して大正元年以來の京城府內工業生產高を示すに

大正元年	五、八五一、一三七圓
大正十年	五三、〇六一、三六二
昭和二年	六九、四七六、八八八
同三年	六五、九二八、四八八
同四年	六六、五七五、一九
同五年	三六、七三四、六〇
同六年	三五、四五一、六二
同七年	三八、一五三、一二五

以上の如く昭和四年迄は順當に漸增を來してゐるが、昭和五年に至り急に三千萬圓を減じたのは、從來の計上品目に大改正を加へ且官業工場製產品を除外したるに依るためにして、實數は四年と五年との間には大差を認め得ないのである。昭和六年は五年の農業恐慌と世界的不況並物價下落に依り減退を示してゐるが、數量的には反つて增產されてゐるは注目に値すべく、昭和七年は金再禁以來の好況の波に乘り、工業界の大飛躍の緒に着いた時で、昭和八年の如きは昭和四年を遙に凌駕したるやの觀がある。殊に內地生產に著しく增減するに係し、京城に於ける比較的其の影響の跡を見ないのは勿論、趨勢として工業生產額の增加の影響を蒙へないのは特に注意すべき現象と云ふべきである。即ち京城は大工場に乏しく中小工業的組織のものが多く、且つ業界の統制に缺ける點もあるが、概して供給より寧ろ消費を目的とする業種多く且つは多く自治的發展に係り工業需要を多分に持ち、前記の如き事情は偉大なる消費市場を具備する強味と稱すべきである

關釜連絡船管轄を朝鮮鐵道局に委讓せよ

尤も至極の輿論擡頭す

最近の內鮮間交通の緊密化に鑑み關釜連絡船を朝鮮鐵道局に委管せよとの注目すべき意見が最近局有力筋及び民間から擡頭し來り鮮鐵の目下重視されてゐる

現在、關釜間の輸送は內地鐵道省の所管であるが、これは創始の頃初、鮮內鐵道會計の貧弱を理由に內地の管轄となつたので最近では鮮內鐵道會計にも餘力加り來りこの經營は必ずしも至難ではなくなつたのみか、現在內地鐵道省では各都市間中心の諸施設改善及電化等に忙殺されてゐる、連絡設備改善の如きは常に着過され勝ちで、昨年來の連絡船大型化の要望の如きも一顧すら與へられぬ狀態である、これが朝鮮鐵道所管となれば、端的に營業成績に關聯するので施設改善は必然的に積極的となり、的貨改善の如きも、新線沿長二十キロ見當の緩越を行へば容易に實現されるわけである、たゞ此際で問題なのは委管條件であるが鮮鐵としてはこの際相當犧牲を拂ふも差支ない肚の模樣である

昨年今井田政務總監は、內鮮連絡に航空機をもつてする具體計畫を發表したが、上記の關釜連絡船鮮鐵委管はより先行的な重大問題であり、これが實現すれば鮮鐵のスピード、アップ、輸送改善もより實現容易となるわけで、北鮮線を委管した鐵道局では、經營機能を遺憾上右具體化を希望してをり、一方民間では機宜の目論見として、この實現に全幅の支持をあたへんとしてゐる

北鮮東京直航 朝郵の計畫

朝郵では北鮮東京線に四月本經由のスピード航路を開始し新京東京連絡に新機軸を出したが、同じく四月より北鮮東京線の太平洋直通航路を開始し、北鮮より土佐沖通過、一路東京直行、現在の關門阪神寄港に比し三分の二の(北鮮東京六日間)スピードアップを實現する事に內定してゐる、なほ同航路は命令航路をもつてあてる筈

第四回農林省買上要綱 京城事務所發表

米穀統制法に依り第四回朝鮮米買入を左記に依り實施することに決定した

一、買入豫定數量 玄米約五十萬石

二、買入時期

保管金受付 昭和九年三月卅日

申込受付 同三月三十一日

買入決定 同四月二日

三、買入場所及受渡場所

買入場所 受渡場所(左記各地政府指定倉庫)

京城米穀事務所 仁川、鎭南浦

京城 殺事務所 (下山「長項」を含む)木浦

群山出張所

京城米穀事務所 釜山

釜山出張所

東京米穀事務所 東京、名古屋

大阪米穀事務所 大阪、神戶、門司

四、買入米の種類 前回に同じ

五、買入の方法 前回に同じ

六、賣却の申込 前回に同じ

七、保證金 前回に同じ

八、受渡期間 買入決定の日より十五日間とす

備考 內地受渡の分は朝鮮に於て受理せざるものとす

期成會から謝電 中央要路と政務總監に

鮮米擁護期成會では外地米統制法が大體朝鮮側の主張通り議會を通過決定したので二十八日午前中央要路方面に左の如き謝電を發した

米穀統制に關する諸法案は無事兩院を通過し鮮米に對する重壓を免れ得たるは正に御高配の賜ものにして玆に二千萬民衆を代表して厚く謝意を表す尚米穀問題の解決は寧ろ今後に屬するものと思料せらるゝを以て一層の御配慮を仰望す

なほ同時に今井田政務總監にも左の謝電を發した

米穀統制問題に關しては今議會中連日に亘る御努力の結果幸に諸法案は無事兩院を通過し朝鮮の最も恐るゝ鮮米重壓を阻止し得たるは洵に同慶に堪へざる處にして閣下をはじめとして關係諸賢の勞に對し深く謝意を表す

製絲協會が出荷票發行 愈よ統制着手

朝鮮製絲協會では過般の輸出生絲出荷制限協定にもとづき來る四月一日より鮮產生絲の出荷に對して出荷票を發行する事となり、この打合せにつき片岡、堀止副會長及び穗田理事は二十八日本府農林局を訪問種々打合せたが、四月から次の要項で出荷票を發行し生絲出荷の統制を計る事となつた

一、朝鮮製絲協會加入の四十六工場に對して賣票發行

二、月間製絲數量を各工場より提出せしめ鮮產繭原料に限り自由に賣票交付

三、內地繭原料の生絲には內地同樣製品の三割を制限して、六割に出荷票交付

四、製絲協會では右の協定施行のため、本府農林課、及び各道當局と提攜して取締りを期す

朝鮮農會改造 急速に實施か

朝鮮農會の改革は鮮米擁護運動東上委員報告會終了後今井田總監の歸任を俟つて速急に斷行すべく目下內々準備中で會長には有賀光豐氏を推し制度を帝國農會同樣部會制に改め種々の問題を速決する事になる筈である

小產業法人案 愈よ本府案出來上る 但し實施は七月か

精神的農村振興運動に愈よ經濟的實力を注入するものとして各方面から少からず期待されてゐる村落組合大會で遂に實現の機運が動き、この程本府理財課原案も大體脫稿を見、目下滯京中の林財務局長のもとに送付されてゐる模樣だが、關係方面の審議その他種々手續き上の都合により最初の豫定の如く來る四月の新年度からの即刻實施は些か至難の模樣で、現實に實施を見るのは大體に於て本年七月頃ではないかと見られてゐる

產業法人の成否は 要するに人次第 金融教育に乘出

最近著しい進展の一途を辿り全鮮に亘り牢固たる細胞網を擴印してゐる金融組合系の農村浸透を一層徹底的ならしむべく共同事業目的を中心とする部落單位の小產業法人制度の創設は遠からずして實現の運びを見るものと關係方面からは多大の期待をかけられてゐる

商議事務打合會

第四回全鮮商工會議所事務打合せは四月四、五兩日清津に於て開催、京城商議よりは竹內會計主任外一名出臨の筈

朝火の函館賠償

函館の大火による朝鮮火災の賠償損害程度は目下調査中であるが大體六萬圓見當と見込まれてをり、同火保會社は四月十一日より保險金の支拂を開始する筈である

無盡貸付利下げ 四月一日實施決定

低金利大勢順應と中小商工業金融疏通への協調精神より各無盡業無盡四社間では過般來の貸付金利下に關し首腦者間に於て種々懇議中であつたが、この程愈よ普通貸付利率を日步四厘引下げ日步三錢の新率を來る四月一日から一齊に實施することに申合せを見た

銀行增設方針は一地二店主義

殖產銀行は近く江原道の襄州に支店を設くがこれは財務局の新方針たる、銀行支店一地二店主義の一つの現れである、今後は特殊銀行である殖銀の支店設置も地方事情がその必要ありと認定されれば許す筈である、商業不振の地方では不動產銀行の支店の方が地方經濟事情に合致し經營も樂である場合が多い、これと同時に一地二店主義の下に殖銀支店のある場所に他銀行支店の進出も認める筈である

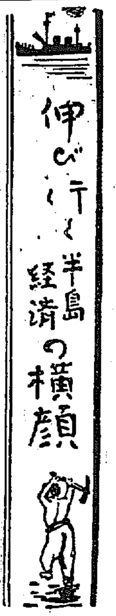

肥料統制の展望(上)

當局の獎勵に導かれる肥料界

進展する統制機構 (三六)

農業經營上肥料は不可缺の必需品たるとともに農家資本の主要部門を占め、特に農業者の現金支出の大部分をなしてゐる事は周知の事實である、此處に肥料問題の重要性が胚胎する、しかるに肥料業者と農民の立場は殆ど對蹠的であり肥料統制問題は兩者の諸對立を調整し兩三者をして首肯せしむる第一步よりしむる事を目的とすべきである。これに應じ內地でも最も緊要な問題と認められつゝ兩者間の溝渠が餘りに深いので徐々に効果をあげてゐる

◇

朝鮮における肥料の統制は永年無肥料で掠奪農法を行つた結果地力著しく脊薄となつてゐるのを恢復增進する當局の指導獎勵方針にみちびかれて次の三期に分れる

第一期 自給肥料獎勵時代 始政以來大正七年までの時期でこの間專ら自給肥料のみの生產獎勵につとめ、金肥は一切これが使用を禁止した

第二期 販賣肥料消費獎勵時代 大正八年以降十四年までの期間でこの間鮮農が漸く肥料の有効なことを自覺してきたので、當局においても成分確實で使用法容易なものを限り使用せしめる事となり、寧前の方針をむかへた

第三期 肥料耕種獎勵時代 大正十四年以降現在までの時期で、その他、各般產業增殖計畫の樹立、すなわち產業第一主義の進展により基本肥料を積極的に使用せしむる事となり次の施設を行つた

(イ)肥料改良增施計畫 本計畫は昭和元年に樹立、昭和六年改正で昭和十年度までに堆肥、綠肥計七十四億貫の自給をはかる

(ロ)農事改良低資融通 昭和元年より十四年度まで、總額四千萬圓中の約八割を肥料購入低資として融通

(ハ)肥料取締令實施 昭和二年度より肥料知識の普及、農會その他を通じて肥料知識を徹底せしむ

この結果化學肥料の新時代をむかへたのであるが、最近三ヶ年間の鮮內販賣肥料の消費高は次の如くで、その價格は三千萬圓を突破してゐる(單位噸)

	六年	七年	八年
硫安	[illegible]	[illegible]	[illegible]
過燐酸	[illegible]	[illegible]	[illegible]
豆粕	[illegible]	[illegible]	[illegible]
加里	[illegible]	[illegible]	[illegible]

◇

一方鮮內における肥料生產の趨向は何れも躍進的增加を辿つてゐる自給肥では上記肥料改良增施計畫により昭和六年度には綠肥等三十億五千八百萬貫の生產あり、同年よりの五割增計畫八年からの自力更生計畫で本年度には六十億貫を突破するものと見られる、販賣肥料では魚油の八十萬俵をトップとして動物質、植物質の產出に加へるに、八年度から北鮮製油の創立を見京鮮生產も開始されてきた、化學肥料では三菱製鐵の朝鮮硫安に加へ、朝鮮窒素の硫安三十萬噸、硫安、四瓩石の生產を見る事となり、過燐酸もまた同社で六萬噸製造計畫が進められてゐる、かくして鮮內肥料は自給肥は勿論として、硫安はすでに鮮內自給の曙光を見、京粕も漸くその曙光をみんとしてゐるわけである

東拓鑛業が大炭脈を發見

江東高飛里の第四坑內で 推定埋藏量二百五十萬噸

東拓鑛業では今般江東炭田高飛里坑において地下四百尺から六百尺に至る第四坑を試掘中の所、意外にも良質の大無煙炭脈を發見したが、更に數萬圓を投じ調査の結果、その推定埋藏量は約二百五十萬噸を見込まれるに至つた。因に石高飛里坑において採行中の坑內炭量は現在殘す所僅々八十萬噸にすぎず、今後數年にして命脈を失するものと思はれてゐた矢先とて、同社は還に愁眉を開き悅に入つてゐる。尙同社所有炭田の埋藏量は高飛里坑三百五十萬噸、同明進里坑百萬噸、總計六百萬噸を算するに至り、同社一ヶ年採掘量二十萬噸とするも今後優に三十年を支持し得るものとみられてゐる

株式

大取引況も悲觀で日產中心に低迷

前場 前日一齊に低下した折柄今朝は當限盤整案に人氣再び惡化し日產二三圓と二圓一安新東一七五圓九と七安朝新三二圓九と七安大新一二六圓五と五安其他も低調に寄付いたが押目買氣くチリ上げに引際內地高に新東は七圓八日產三三圓丁大新七四圓の高値から二圓三と朝新も三圓四の高値から二圓三と手堅く其他も總分戾して大引けした

後場 二時五十分より開市

株式實物取引

證券金融一五四圓九▲鮮鐵三一九圓八、九圓七▲朝鮮火災二三四圓三▲朝鮮銀行八二圓丁▲殖銀七五圓五▲京城電氣三二圓二▲金剛新一六圓丁▲東西十一圓八▲バルプ二九圓八▲大同電力二三四圓丁▲日滿アルミ一九圓二▲アルミ三二圓丁、一圓九▲大同產業八、九圓丁▲高砂五圓六、同新一圓九▲人造肥料一七四圓九▲日本鋼管一三三四圓七▲東洋レーヨン九圓丁

今日は人絹騰逸、朝鮮株況も盛返し製鐵株軟調の餘弊で北他新興會社株は相當の買はれてゐるが過去買はれたものは一般に不味と云つた程度で人氣が惡い程相場は惡くない

東京國債市況

(東京電話) 國債は新公債上場待ちの整理で上下共に行惱み商狀であるが米貨債は出兩も國債品薄氣運に高く期ごとにする事は現物の市場を剝した甲五分利一〇四九〇▲同四分利九三三〇▲二圓四分利九三〇〇▲佛貨四分利一八八四五

現株界區々

製鋼株は一般に軟弱で日鐵新六三圓四期鋼一〇一圓七見當であるがアトやや引返す▲日本鋼管は一三一四丁と崩落したがアト四圓見當

米 期

氣丈 押目買ひに

前場 今朝は阪地の伸惱みに當二十四圓三十三錢中出來す先二十四圓八十三錢と小弛みに寄付き二節から八十錢と更に不勢を示したるも押目買氣強くアトは八十三錢から八十八錢と引返し底意強硬に前場を終つた

後場 前場手強く大引せる折柄賣方の手詰め急ぎに二節當中不申先二十四圓九十錢と二丁高に寄付きアト手揉み保合ひであつた

政策追隨警戒

農林省の鮮米第四回買上げがその割り米界へ好感を附與しなかつたのは集散市場における鮮米の在庫が政府の買上げを背景として買ひ進んだ思惑筋中は惡く失敗せる目みこれを好機として新規に買進む者が少ない事も一つの原因である從つてこの相場は最早第四回買上げに對する感應はこの位なもので何この邊の保合ひと見る向が多い狀態である

鮮米第四回買上げもタッタ三十錢方の効果で矢張り二階から目藥に等しい感がある▲これと云ふも各集散市場に於ける鮮米の在庫數から見ると五十萬石位の買上げは買材料とするに足りないからである▲然し產地は既に出越しで來ない所へ各集散地に停滯する米が例令五十萬石でも非常品と化す事はそれだけ將來に於ける正米界に對し現物の有掩れを深くすることになるから僞り見縊る事は出來ない▲殊に現在定期に凭れて居る米でもほんの氣値で將來は高くなることは一層現物に蹴れ足がついたら頑張る結果正米が高値を出現することだけは今から豫期して置く必要がある▲何にしても現今は現物の潤澤から品薄となる過渡期にあるので弱氣としても大に戒考して乘出すべきである

買上げ織込む

農林省の第四回買上げ發表によつて安値から約三十錢方反撥せし相場も賣方の警戒によつて再び伸惱み商狀を見るに至つた。何分現在各集散地に停滯する在來の情勢から見ると五十萬石位の買上げでは市場に凭れて居る米を一掃する事は困難である事から相場は

集散地の滯貨

本年の米界は農林省が國家經濟の見地から內地米は最高最低價格を決定して無制限に買上げを實施し鮮米は更に第四回の買上げを發表され移入は長期貯藏を獎勵するなど有ゆる米價の吊上策が講じられてゐるにも拘らず相場は依然として最低價格を彷徨し一向に復活の曙光が見へないは如何なる理由に起因するか大に檢討すべき必要がある即ちこれを產地の情勢から見ると早くも出廻を喘へ現物界に有掩れは免れないことを首肯せしむるも一方各集散地に於ける在米事情から見ると何所も意外の鬱積を示し而かもその大部分が滯貨市場に凭れ相場はこの滯貨により直りたくも直れない事となつて居る殊に一般の心理狀態としては定期の二十四圓六十錢所は政府の最低價格と大差なき値頃として人氣は常に買ひ氣に乘れ勝である從つて相場の本筋から云ふと例令先では現物の有掩れにより高値を出現する相場にしても現在定期に凭つて居る米が賣一服方面で飜々消化され又買人氣も緩和して來ない以上根本的の立直りを見る事は不可能でないかと豫想されて居る何等かの刺戟材料によつてこの滯貨は目下の所不可能の狀態である

朝取期米本玉表

	賣方	買方
當限	七〇〇	五〇〇
先限	七〇〇	一〇〇

外電(廿八日)

倫敦銀塊	二〇片丁四
米棉	四十五錢安
印棉	五錢高
スチール株	四九弗八分ノ七
アナコンダ株	一四弗四分ノ一
米日爲替	三〇弗三仙二分ノ一
英米爲替	五弗九仙八分ノ七
紐育銀塊	四五仙一〇分ノ八

株式(廿八日)

朝取短期

銘柄	寄付	大引	高値	安値
朝取 前	—	—	—	—
朝取 後	[illegible]	[illegible]	[illegible]	[illegible]
同新 前	[illegible]	[illegible]	[illegible]	[illegible]
同新 後	[illegible]	[illegible]	[illegible]	[illegible]
大新 前	[illegible]	[illegible]	[illegible]	[illegible]
大新 後	[illegible]	[illegible]	[illegible]	[illegible]
新東 前	[illegible]	[illegible]	[illegible]	[illegible]
新東 後	[illegible]	[illegible]	[illegible]	[illegible]
日產 前	[illegible]	[illegible]	[illegible]	[illegible]
日產 後	[illegible]	[illegible]	[illegible]	[illegible]
同新 前	—	—	—	—
同新 後	—	—	—	—
拓新 前	—	—	—	—
拓新 後	—	—	—	—
湖新 前	—	—	—	—
湖新 後	—	—	—	—
帝人 前	[illegible]	[illegible]	[illegible]	[illegible]
帝人 後	[illegible]	[illegible]	[illegible]	[illegible]
日レ 前	—	—	[illegible]	[illegible]
日レ 後	—	—	—	—
電一 前	[illegible]	—	[illegible]	[illegible]
電一 後	—	—	—	—
速取 前	—	—	—	—
速取 後	[illegible]	—	—	—
日番 前	—	—	—	—
日番 後	[illegible]	—	[illegible]	[illegible]

賣買 [illegible] 東京新東取組 [illegible]

東株短期

銘柄	寄付	大引	高値	安値
新東 前	[illegible]	[illegible]	[illegible]	[illegible]
新東 後	[illegible]	[illegible]	[illegible]	[illegible]

大株短期

銘柄	寄付	大引	高値	安値
大新 前	[illegible]	[illegible]	[illegible]	[illegible]
大新 後	[illegible]	[illegible]	[illegible]	[illegible]
鐘新 前	[illegible]	[illegible]	[illegible]	[illegible]
鐘新 後	[illegible]	[illegible]	[illegible]	[illegible]
日淨 前	[illegible]	[illegible]	[illegible]	[illegible]
日淨 後	[illegible]	[illegible]	[illegible]	[illegible]
新東 前	[illegible]	[illegible]	[illegible]	[illegible]
新東 後	[illegible]	[illegible]	[illegible]	[illegible]
日番 前	[illegible]	[illegible]	[illegible]	[illegible]
日番 後	[illegible]	[illegible]	[illegible]	[illegible]
日毛 前	[illegible]	[illegible]	[illegible]	[illegible]
日毛 後	[illegible]	[illegible]	[illegible]	[illegible]
電一 前	[illegible]	[illegible]	[illegible]	[illegible]
電一 後	[illegible]	[illegible]	[illegible]	[illegible]
帝人 前	[illegible]	[illegible]	[illegible]	[illegible]
帝人 後	[illegible]	[illegible]	[illegible]	[illegible]
日レ 前	[illegible]	[illegible]	[illegible]	[illegible]
日レ 後	[illegible]	[illegible]	[illegible]	[illegible]

朝取短期建玉表

	賣方	買方	建玉數
朝取	[illegible]	[illegible]	[illegible]
同新	[illegible]	[illegible]	[illegible]
大新	[illegible]	[illegible]	[illegible]
新東	[illegible]	[illegible]	[illegible]
拓新	[illegible]	[illegible]	[illegible]
帝人	[illegible]	[illegible]	[illegible]
日產	[illegible]	[illegible]	[illegible]
同新	[illegible]	[illegible]	[illegible]

短期 [illegible] 累計 [illegible] 長期 [illegible] 累計 [illegible]

朝取長期と日步

	鑑定	日步	代引
朝取	[illegible]	[illegible]	[illegible]
同新	[illegible]	[illegible]	[illegible]
大新	[illegible]	[illegible]	[illegible]
帝人	[illegible]	[illegible]	[illegible]
新東	[illegible]	[illegible]	[illegible]
拓新	[illegible]	[illegible]	[illegible]
日產	[illegible]	[illegible]	[illegible]
同新	[illegible]	[illegible]	[illegible]

大株長期

銘柄	前寄	前引	後寄	後引
大株	[illegible]	[illegible]	[illegible]	—
同新	[illegible]	[illegible]	[illegible]	—
日產	[illegible]	[illegible]	[illegible]	—
同新	[illegible]	[illegible]	[illegible]	—
郵船	[illegible]	[illegible]	[illegible]	—
同新	[illegible]	[illegible]	—	—
鐘紡	[illegible]	[illegible]	[illegible]	—
同新	[illegible]	[illegible]	[illegible]	—
日糖	[illegible]	[illegible]	[illegible]	—
東新	[illegible]	[illegible]	[illegible]	—

東京現株

銘柄	値
東株	[illegible]
同新	[illegible]
鮮銀	[illegible]
同新	[illegible]
殖銀	[illegible]
同新	[illegible]
東電新	[illegible]
湖紡	[illegible]
同新	[illegible]
東拓	[illegible]
同新	[illegible]
富士紡	[illegible]
日石	[illegible]
鐘毛	[illegible]

金融(廿八日)

◇日銀帳尻 發行高 [illegible] 增 [illegible] 正貨準備 [illegible] 預金高 [illegible] 增 [illegible] 貸出高 [illegible] 增 [illegible]

◇鮮銀帳尻 發行高 [illegible] 正貨準備 [illegible] 保證準備 [illegible]

◇東京コール 翌日物 〇七〇〇より〇七〇〇 無條件 〇七〇〇より〇七〇〇 普通 〇七〇〇より〇七五〇

期米(廿八日)

朝取仁川

	當限	中限	先限
前場(一)〜(十)	[illegible]	[illegible]	[illegible]
後場(一)〜(七)	[illegible]	[illegible]	[illegible]

東京期米

前場 當限	[illegible]
止め	[illegible]
中寄	[illegible]
止め	[illegible]
(一)〜(八)	[illegible]
後場 當限	[illegible]
止め	[illegible]
中寄	[illegible]
止め	[illegible]
(一)〜(七)	[illegible]

買入値段 當限 [illegible] 中限 [illegible] 先限 [illegible] 取組高(石) [illegible] 出來高 [illegible] 累計 [illegible]

大阪期米

	當限	中限	先限
前場(一)〜(十)	[illegible]	[illegible]	[illegible]
後場(一)〜(七)	[illegible]	[illegible]	[illegible]

引路氣配 [illegible]

大阪期米喰合

	賣方	買方	取組高
當限	[illegible]	[illegible]	[illegible]
中限	[illegible]	[illegible]	[illegible]
先限	[illegible]	[illegible]	[illegible]

各地期米

◇兵庫 前寄 [illegible] 前止 [illegible] 後寄 [illegible] 後止 [illegible]

◇下關 前寄 [illegible] 前止 [illegible] 後寄 [illegible] 後止 [illegible]

◇名古屋 前寄 [illegible] 前止 [illegible] 後寄 [illegible] 後止 [illegible]

◇釜山 前寄 [illegible] 前止 [illegible] 後寄 [illegible] 後止 [illegible]

◇大邱 前寄 [illegible] 前止 [illegible] 後寄 [illegible] 後止 [illegible]

商品(廿八日)

◇大阪綿絲 前場 寄付 [illegible] 後場 寄付 [illegible]

◇橫濱生絲 寄付 [illegible] 止め [illegible]

◇大阪綿花 寄付 [illegible] 止め [illegible]

◇大阪人絹 寄付 [illegible] 止め [illegible]

◇大阪砂糖 寄付 [illegible] 大引 [illegible]

◇鐵平鋼 前引 [illegible] 本日 [illegible]

◇木浦 前寄 前止 後寄 後止 [illegible]

◇鎭南浦 前寄 前止 後寄 後止 [illegible]

◇群山 前寄 前止 後寄 後止 [illegible]

商品市況

綿糸布人絹 (週間の動き)

好勝に向ひ新規の需要伸く商內は頗る閑散で一週間に比し人絹布二三〇圓安綿布十錢安見當で其他も軟調である、本日は米綿四十五錢安は不振に三品も保合で現物界引立たず綿布は約一圓安

相場 三A一七四圓▲鷄龍一六九圓▲金剛山一五九圓▲長城一五九圓▲俯管一四五圓▲猫錢一四七圓▲大白一三五圓▲飛犬八圓三五錢▲蘭藥島七圓三五錢▲改良國觀九圓八十錢▲改良オール八圓六十錢▲金九和七圓十錢▲公開室七圓十錢▲五枚綿子二十四錢▲金剛大一圓十錢▲竹七十錢▲鶴月二〇八圓▲鳳一九九圓▲双絹平鶴案十七錢五厘▲双人絹綾物第十八錢七厘五毛

◇…東京株式長期前場

新東	[illegible]
鐘新	[illegible]
日產新	[illegible]
鋼管	[illegible]
倉絹	[illegible]

仁川(呆り)

[illegible] 不合格本十七圓一等八圓四十錢刻で何れも五錢方弱きの商狀を呈してゐる

釜山(釘付)

入荷依然皆無に市中買氣全くなく買上げ人氣で漸く支へられてゐる形にて商內も僅か六百十九叭と云ふ近來の凋落振り

南浦(一服)

定期寄付き內地方面の擬りを入れたが高値商內今一つ振はず無活氣閑散、一服商狀となつた

大邱(軟化)

買上げで可成り人氣を好くしたが入荷可成きなきため買氣全く姿退して殆んど市中買物らしい手筋なく小口買物に氣配十錢方下落

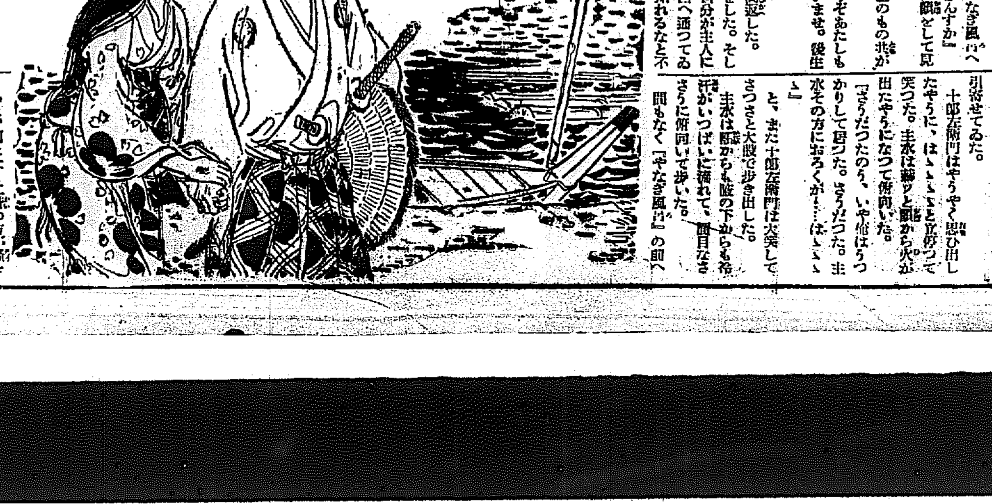

明暗旗本男 (165)

大島多慶夫 (畫)寺田英三

唐犬の惱み (三)

『おゝ。おろくか』

と、十郎左衛門は思はぬところで會つたのですこし驚いたが一層凄艶さをまして魅力ある顏をニヤリと見やつた。

しかし、後にかくれてゐる主水は、やゝ狼狽して渋面をつくつた。

『お殿樣。あなたはやなぎ風呂へいらつしやるのでござんすか』

と、こぼれさうな笑顏をして見せた。

『うむ。今夜は白柄組のもの共が寄つて居るのでな』

『水野のお殿樣。どうぞあたしも御一緒におつれ下さいませ。後生でござんすから』

『何。そちも……?』

と、十郎左衛門は問返した。

主水は一層苦い顏をした。そして、心のうちでは、自分が主人にかくれて此頃丁字風呂へ通つてゐたことが、やがては知れるなと不安な氣持ちが出て來たのであつた。

おろくは主水も一緒なので、長五郎や仁兵衛に依頼されたことよりも、まづ主水の顏を見て樂しむ方の氣持が、餘計に働いて來た。

『えゝ。やなぎ風呂が何となく戀しくなりましたから』

『浮氣者だからのう。また誰か松平氏の去つた後に好きな男でも出來たか』

『えゝ。もう五六人はね』

と、おろくはニヤリと嫣然と媚笑して、チロリと主水を横目にかけた。

十郎左衛門は聲高く笑ひながら

『好し〳〵。一緒について參れ』

と、大股に歩きだした。

おろくは十郎左衛門を一足先にやり過ごして置いて、自分は後の主水に寄りと添つた。主水は澁面をつくつて、しきりに眼でそれとなしに知らせたが、そんなことを素直にうけ容れる女ではなかつた。

くると、何となく二階の方が騷々しく、湯の客は倉皇と歸つてゆく姿にも、たゞごとでないやうな素振りが見えてゐた。

十郎左衛門は、ツッと暖簾をひよくと入つた。

『何ごとぢや』

と、大喝するやうに十郎左衛門は怒鳴つた。聲に相手の方からその聲を聞いたお京はバタ〳〵と走つて來て迎へた。

『おゝ御前のお殿樣』

と、お京は外聞も忘れて十郎左衛門に取縋つた。

『お京、二階の騷がしさは何事ぢや』

と、十郎左衛門は不機嫌さうに訊いた。

『町奴の唐犬權兵衛といふ嫌な人が參つたので、あたしがそれを皆さんに知らせると、皆さんが旗本の領分をかしに參つたと云つて怒つてゐらつしやるのでございます』

『唐犬權兵衛が……猪伏な奴ぢやのう。面白い。たゞ一人乘込んで參つたのか』

『いゝえ。そら、大與寺樣と御一緒に……?』

『うむ、さうか』

と、十郎左衛門はやつと呑込めたやうに肯いた。

『主水』

と、呼んだとき既に遲い、おろくの手は主水の手を無理にとつて引寄せてゐた。

十郎左衛門はやうやく思ひ出したやうに、はゝゝゝと高笑つて笑つた。主水は漸ッと顏から火が出たやうになつて俯向いた。

『さうだつたのう。いや忘れうつかりして居つた。さうだつた。主水その方におろくが……はゝゝゝ』

と、また十郎左衛門は大笑してさつさと大股で歩き出した。

主水は齒から腋の下からも冷汗がいつぱいに溢れて、面目なさうに俯向いて步いた。

間もなく『やなぎ風呂』の前へ

どこまでも自分のためには都合好くはこんで來たので、結びの神樣のお計らひくらゐに思つて、主水の迷惑などは更に念頭にない。

傍に十郎左衛門は主水に用のある容子で振返つた。

天 大原現物店 京城明治町 代表電話本局四〇 ◎本日ノ人氣株(午前十一時迄東京電話) ペンベル [illegible] 新 [illegible] 同レーヨン 新 [illegible] 太陽レーヨン [illegible] 帝人 新 [illegible] 東洋レイヨン [illegible] 旭レイヨン [illegible] 倉光 [illegible]

京城府明治町二丁目三 秋田株式現物店 電話本局四八〇番 (廿八日正午氣配) [illegible]

山源株式日報 三菱新 [illegible] 無煙炭 [illegible] 北樺太 [illegible] 日石新 [illegible] 樺油新 [illegible] 日窒 [illegible] 宇部窒 [illegible] 大同新 [illegible] 櫻田機 [illegible] 仙鋼新 [illegible] エタ新 [illegible] 關西土地 [illegible] アルミ [illegible] パルプ [illegible] 東洋レ [illegible] 羊毛 [illegible] 東麗 [illegible] 日綿新 [illegible] 大隈レ [illegible] 大正紡 [illegible] 讀賣酸 [illegible] 秋木新 [illegible] 捕鯨新 [illegible] 日袋新 [illegible] 鹽水新 [illegible] 玉川電 [illegible] 鮮銀新 [illegible] 殖銀新 [illegible] 亞新 [illegible]

山本株式現物店 京城府明治町一丁目 中限賣方 [illegible] 同買方 [illegible]

期米 康益夏 仁川

京城日報
朝刊
本紙朝夕共二十三頁

御契約者に謹告

會社は新築落成に際し全契約者に対する御挨拶に代へ金拾五萬圓を以て陸海軍へ航空機各壱機宛を献納致しました

海軍へ
報國號献納

保險の開祖
盤石の社礎

東京丸ノ内二重橋前

本社新築落成

本月末竣功

愛國號献納
陸軍へ

總資産　貳億貳千七百余萬圓
加入者数　五十余萬人
現在契約高　拾壱億圓
昨年度新契約高　壱億八千七百余萬圓

明治生命

京城支店　京城府黄金町二丁目

三省堂版　新修百科辭典　全一巻

殺到！！
初版賣切！！
國旗と共に一家に一冊!!

一たび新修百科の發賣傳へらるゝや、各家庭は固より官衙、學校、銀行、會社、圖書館、工場、旅館その他各種團體等より電報・速達の注文殺到、初版は忽ち賣切れ工場は晝夜兼行、全能力を擧げて再版、三版の調製に忙殺せられてゐる有様である。誠に文字通りの大盛況、白熱的大歡迎、感謝・感激の渦である。これ内容、外觀の整備が價格の至廉なると相俟つて一般讀書界に肉彈的迫力を有するによるものである。躊躇なく即刻最寄の書店にて實物を手にせられよ!!

全一巻

一冊で完結の
三省堂版
新修百科辭典

體裁
菊判（縱七寸六分・横五寸・厚サ二寸六分）背革極上レザー装・歴字本・金箔押・天金・函入・索引装本文六ポイント・十七字詰・三十五行・五段組二千二百頁・最優良紙使用・印刷極めて鮮明美麗語数七萬余、原色図版・八色刷地圖等七十二頁別に本文中に挿入せる寫眞カット一萬三百五十余個

特價規定
期間　昭和九年五月十五日限
特價　金七圓也（定價拾圓）（送料三十八錢）
分割拂の便法あり
詳細は最寄の書店に御承合下さい

三省堂百科辭書編輯部編纂

監修者（イロハ順）
東京帝國大學教授　法學博士　小野清一郎
東京帝國大學教授　理學博士　鏑木外岐雄
東京帝國大學名譽教授　工學博士　鳴居武
東京商科大學教授　經濟學博士　高垣寅次郎
東京商科大學教授　商學博士　藤本幸太郎
東京帝國大學名譽教授　醫學博士　近藤次繁
東京帝國大學教授　文學博士　姉崎正治
東京帝國大學教授　農學博士　佐藤寛次

各科分擔の專門學者二百五十氏

卒業の記念に…………
入學・進級のお祝に………
官衙・學校・銀行・會社の備品に
御申込の好機は今！

一家團欒の新修百科！

●内容見本　急送致します。ハガキにて御申込み下さい。
即刻最寄の書店へ!!

東京市神田區神保町一　振替東京三一五五五番
大阪市西區阿波座下通　振替大阪八一三〇〇番
三省堂

大日本國民中學會

小學卒業後
獨力中學（校）卒業の學力を獲得し立身成功の基礎を造れ

本會の十大特長

日本一の中學講義録
日本一の速成中學講義録
日本一の女學講義録

大特典

三萬圓提供

講義見本入會案内

大日本國民中學會
東京市神田區駿河臺二丁目一番地

9—21

美味滋養
蜂ブドー酒

健康へ進め！
歡喜を掴め！
人間總て萎けちや駄目てす
さあ行かう！
選ばれた蜂の一杯はその幸福を招來する
に充分な美味と滋養を有つて健康行進の良き指導者となるでせう！

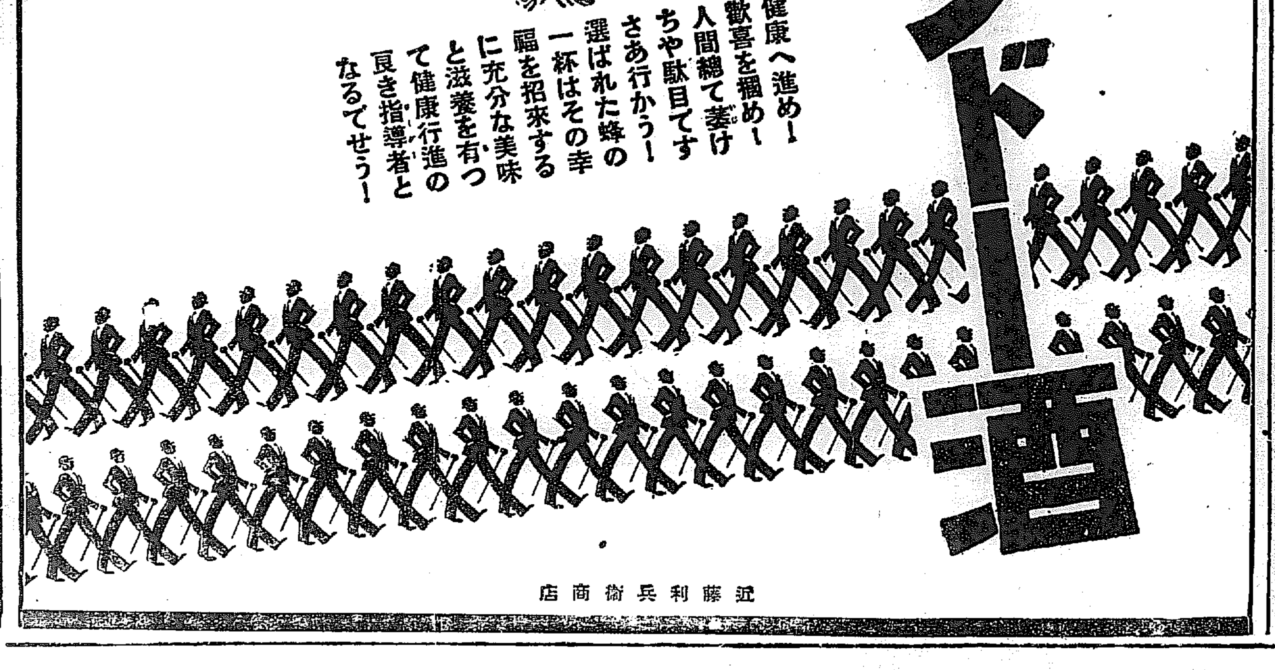

近藤利兵衛商店

良い石鹼を選べ！

ドロ〱に溶崩れる石鹼は不經濟です　使つた後にヌラ〱が殘るやうな石鹼はお肌を荒します　大切なお肌の爲に良い石鹼をお選び下さい

花王石鹼は東洋人のお肌の爲めに四十餘年の苦心と經驗を傾到して參りました
『安心して使へる石鹼』
それが花王でございます

純粋度九九・四％
正價一個十錢

うぶ湯の時から花王石鹼

東京・花王石鹼株式會社長瀬商會・大阪

蹴散らかされて後始末する政府。
選擧法中改正案修正に 樞府側では甚だ不滿

【東京電話】現內閣は重大使命たる議會淨化を圖らうとして政府が第六十五議會に提出した衆議院議員選擧法中改正法案は、政黨の猛烈な反對に遭遇し根本的修正を加へられ、ともかく協賛を與へられたが、その修正條項の解釋並にこれに伴ふ命令案の內容などに關しては疑問の個所が少からず、政府としては樞密院に御諮詢奏請の以前にこれが解釋を統一し、命令の內容を決定し置く必要があるので廿九日午後法制局に於て協議を行ふことゝなつた、而して重なる問題は
一、開票規定に關する修正の解釋（第四十九條第一項）
一、第三者の選擧運動制限（第九十六條第一項但書）
一、選擧公營の細目に關する命令の內容（第百四十條）
等で、內務省はこれら解釋統一並に改正案に伴ふ諸勅令、省令等の內容の整備を急ぎ四月中旬諮詢の準備を完了して樞密院御諮詢奏請の手續きを取り、四月末或ひは五月早々公布の運びとしたい豫定である、但し實施は次の總選擧よりとなつてゐる。一方樞府首腦部においては如何に政黨が反對したとはいへ、斯の如き根本修正を政府が輕々しく同意したことはその意氣地なさを示すものであり、修正された法律案では到底選擧界の廓淸を期する事は不可能であるとして、政府の議會における態度に不滿を抱き、殊に兩院協議會の態度決定の際委員として出席した二上書記官長は修正案に反對し起立しなかつた程であつて、いよいよ正式御諮詢されれば政府は相當苦境に陷るものと見られてゐる

樞府議長と首相會見 諒解を求む

【東京電話】齋藤首相は廿八日樞府本會議散會後宮中控室に於て倉富樞府議長と會見、目下懸案中の顧問官一部補充の人選に關して種々協議を遂げ、さらに第六十五議會で修正の上協賛を與へられた衆議院議員選擧法中改正法律案につき首相より修正條項を說明して非公式諒解を求めた

勞を犒はせらる
兩特使に花瓶御下賜

【東京電話】天皇陛下には重き使命を無事果した滿洲國修好特使鄭孝胥、同副使熙洽兩氏に對しその勞を犒はせられ、左の賜品を遊ばさるゝ旨御沙汰あつたので、廿八日午後一時半山縣外事課長は有難き思召の程を傳達した
一、七寶花瓶一對 滿洲國特使 鄭孝胥
一、同一對 同 熙洽

歡迎晩餐會 廣田外相主催す

【東京電話】廣田外相は來朝中の滿洲國修好特使鄭孝胥、熙洽の兩氏を主賓として、廿八日午後六時半より外相官邸に歡迎晩餐會を開いた、來賓側は鄭熙兩氏に隨員一行、滿洲國丁公使、大橋外交次長、主人側は廣田外相以下重光、諸兩次官、湯淺宮相、各樞府顧問官、香坂東京府知事等出席、先づ廣田外相より特使を歡迎し、日滿兩國關係の益々親善密接ならんことを希ふ挨拶あり、これに對し鄭特使より懇篤なる謝辭を述べて懇談を交へ、同九時盛會裡に散會した

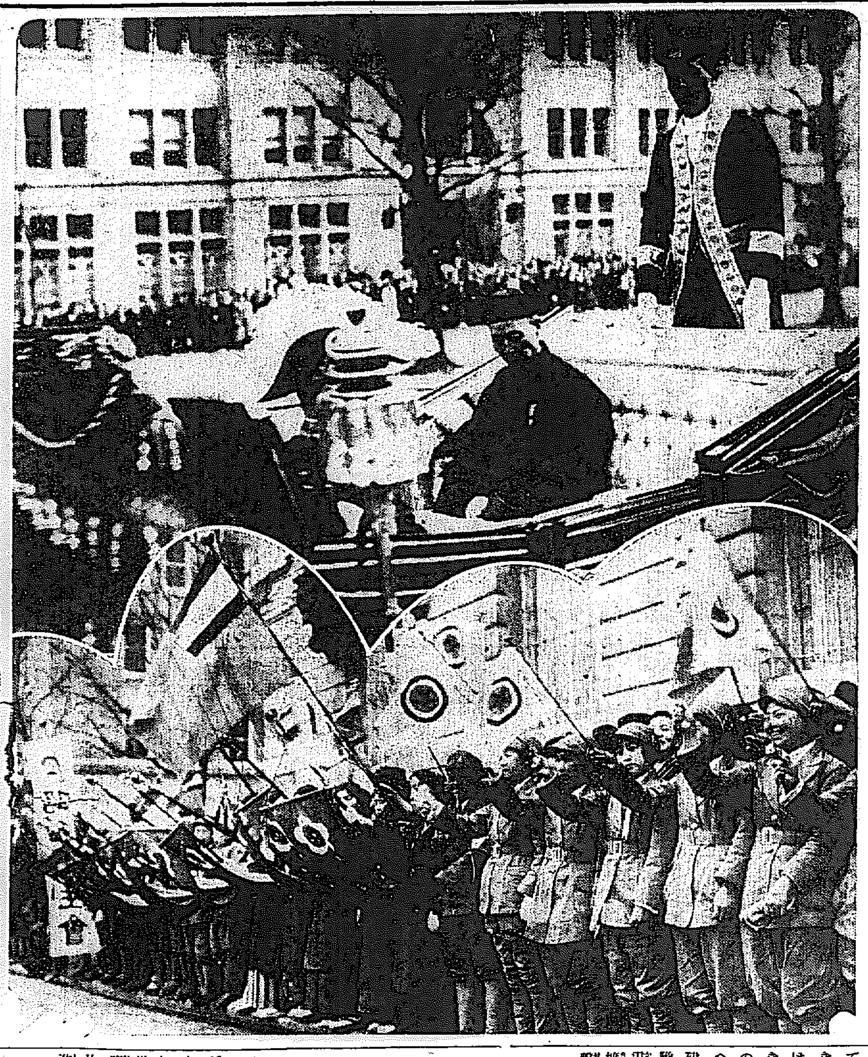

兩特使晴れの帝都入り

（上）廿六日朝東京驛頭より儀裝馬車で帝國ホテルに向ふ鄭滿洲國特使 （下）驛前で歡迎の各婦人團體

內政通曉者を特に任命
樞密顧問官の補充

石塚氏 阪本氏 石渡氏

【東京電話】政府は樞密顧問官缺員六名のうち阪本、石塚、石渡三氏を補充任命したが、由來樞密院には外交官出身、學者、文人および財政方面の通曉者は少くないが內政方面に明るい人物は比較的少いので今度の補充任命に際しても主としてこの方面より詮衡したものである、而して候補者としては當つて水野鍊太郎氏をあげたが同氏は受諾せぬので、他に候補者を求め、遂に今回の三氏に決したもので、即ち石塚英藏氏は山本內相の推薦により、石渡敏一氏は交友俱樂部の關係から南鄕相が支援し、また阪本釤之助氏は多年地方長官として更に名古屋市長として地方自治に通曉し、最近は特に齋藤內閣に好意を有し、波瀾と政府を支援して來たので、今回の選に入つたものと見られてゐる、なほ古市公威男、鎌田榮吉、岡田良平、伊東巳代治伯諸氏の逝去に伴ひ顧問官に故障のあつた樞密院もこれを以て一先づ陣容を整へた譯で差當り選擧法改正案の審議に際しても充分の陣容が出來ることになるわけである

首相の興津行
來月四日五日頃か
然る後に內閣補强工作

【東京電話】齋藤首相は議會後內閣の補强工作を行ふ肚で、既に廿七日高橋藏相、山本內相の二長老と種々打合はせをなし、その結果首相は取敢ず西園寺公を來月早々興津の坐漁莊に訪問することゝなつたが、首相としては現下の政情に鑑み、なるべく速かに西公と會見して諒解を求め、政局の不安を一掃すると共に、政府の確固たる信念を披瀝して、內外多事の時局に對處する方針であり、來月二日は神武天皇祭に當る故、遲くも四、五日頃興津に赴く豫定の下に準備を進めて居る模樣である、而して首相が西公に報告する內容につき種々綜合すれば、先づ
一、第六十五議會に於て政府の編成した昭和九年度總豫算並に選擧法改正法案を初め各種重要法案が悉く成立したこと
二、中島前商相、鳩山前文相の辭任せる事情
三、政府は今後專任文相を補充して更に來年度新計畫に對し邁進し得る確信あること
四、農村救濟問題に對しては取敢えず議會に於て決定した諸案を實施し萬全の方法を執ること
五、財政經濟方針
六、社會教育、思想對策施設
等につき可なり詳細に亘つて說明諒解を求むる方針である、なほ首相は歸途葉山一色の別莊に二泊、靜養の後、四月九日頃歸京し、直ちに後任文相詮衡に着手し、先づ鈴木政友會總裁と會見して適當な人物を推薦せんことを交渉し、十日頃までに新文相の任命を見て愈よ內閣の補强工作に入るものゝ樣である

政友側の申出を民政側諒とす
政民連繫世話人會

【東京電話】政黨連繫の懇談會の世話人會は廿八日午後六時日比谷陶々亭に於て開催、政友會側より木下成太郎氏外二十四名、民政黨側より櫻井兵五郎氏外八名出席、先づ政友會の木下氏より本問題は政友會の小委員會にかけ、更に黨の新幹部に民政黨より提議した政策共同調査及び精神的連繫を實現するやう諮り然る後本會合を開き協議したいと述べ、これに對し民政の櫻井氏は我々としても政民兩派の完全なる連繫は望むところであり、その方向へも終始一貫してゐる、故に只今政友會よりの申出には何ら異存はないと答へ、政友會側は協議の上七名の小委員を選び、廿九日新幹部と會見、交渉することに決定し、諒承を求めた、而して會見を待つて更めて世話人會を開くことゝし同八時散會した

米國大建艦案は政策表明に過ぎず
署名したル大統領の覺書

【ワシントン廿七日聯合】廿七日兩院協議會を通過したのち、更に上下兩院において可決され大統領の下に廻附された海軍大建艦案に署名、これを裁可した、しかして大統領は右裁可に當つて來るべき一九三五年の軍縮會議において更に海軍力の縮減をはかるべきことを提議すると同時に、今次の海軍建造案は單に建造認可を與へるのみであつて、現實に艦艇を建造するに當つては議會における豫算の通過を待つ必要ある旨の覺書を添附し、アメリカは徒らに軍擴を企圖するものにあらざる旨を聲明した、覺書の要旨左の如し
海軍々備を引續き制限する事はアメリカ政府の過去、現在將來を通じての方策である、さらに予自身としては一九三五年の海軍會議において、現行の諸制限を全面的に擴張し、さらに現在以上の軍縮を行ふに意見一致を見んことを切望するものである
ヴィンソン氏の建艦案に關しては一般に事實を誤解してゐる、この際その主要なる項目を徹底的に明かにする事は極めて合理的である、即ち本法は決して一艘たりともアメリカが軍艦を建造すべきことを定めたものでなく、その一般的目的は議會が第一に一九二二年のワシントン海軍々縮會議により、第二に一九三〇年ロンドン海軍々縮條約によつて認可せられた各種艦艇を、その最大限度まで建造することに承認の旨聲明したに過ぎない
我國の歷史 においてしばしば見た實例と同じく、本法は今後數年間における建造計畫を認可せるもので、この建造に必要な費用は未だ豫算に計上されてゐないのである、從つてこの認可は單に現議會の政策を表明したものにすぎない、故に本建艦案が實行されるや否やは將來における議會の行動如何にかゝつてゐるのである

漁區問題の解決促進訓電
外相が大田大使に

【東京電話】北洋漁區問題については去る十九日、ユレニエフ大使が廣田外相を訪問し、本國政府の主張を傳達したが、我が國はこれを拒絕したので停頓狀態に入つた、併し出漁期も追々切迫したので外務省は問題の急速解決を圖るべく廿八日大田駐露大使に對し解決促進の訓電を發した、訓電要旨は、
一、抑々今日ソ聯政府がアコ個券の換算率引上げを要求する所以は、日本が金輸出再禁止を行つたため同價格が下落したといふも、日露兩國政府は金輸出再禁止以後に締結された廣田、カラハン協定（昭和七年八月十三日）に於て依然卅二錢五厘と協定した、而もこの廣田カラハン協定は當時日本の借受漁區安定に關するものであり、その後日本が借受ける全漁區にもこの換算率を適用すべきを約定した、依つて今日ソ聯側の主張は全く根據なきものである
一、ソ聯側は一方的行爲に依つて昭和六年の幣原、コロヤノフスキー協定を廢棄し得るものと解して居るもの如くであるが、日本政府はその妥當性を認むること不可能である
一、ソ聯は今日アコ個券換算率引上のみを主張し、日本の主張は經濟的にも法律的にもその根據はないが、ソ聯從來の平和主義に基き或る程度まで日本側の提議に應ずる用意ありといふてゐるが、日本側の主張は經濟的並に法律的根據なしといふは如何なる理由に基くか諒解に苦しむ、又『或る程度』までの要求には應ずるなどゝいふが如き、曖昧なる申出は不滿である、日本としては飽くまで提議に應ずることを要求する
一、換算率改訂交渉の結果はソ聯側の希望する如き引上となるか又は引下となるか未定であるのに前以て之れを指定するは不當である
一、ソ聯は換算率引上交渉を條件として漁區に於ける追加競賣の結果、日本當業者の滿足するやう適當なる手段を講ずるといふが、ソ聯が不當なる措置を是正するは當然で、これを以て交渉開始の條件となすが如きことには同意し得ない

近い將來に協定成立
松平大使の決心

【ロンドン廿七日聯合】わが松平代表は廿七日夜在留邦人數十名を日本人クラブに招待し晩餐會を開いた、席上岡田代表の挨拶について松平大使は謝辭を述べたが、その中で大使は將來の交渉について左の如き決心を披瀝した
日英交渉の決裂は日英國交上遺憾であるが、右は必ずや將來の交渉に有利なる交渉の基礎となるべく、自分は近き將來何らかの協定が成立することを希望し期待するものである

萬事好都合に
朝鮮關係の諸問題
安井本府文書課長の歸任談

今秋實施の稅制改正案を初め、都市計畫令その他本府計畫の重要法案を携行東上中であつた安井本府文書課長は廿八日夕歸任、左の如く語る
何といふても大成功を納めたのは米穀問題と私鐵補助法改正案だつたが、何れも本府の豫想通りに解決した、新たに第三種所得稅を含む稅制改正並に都市計畫令とも拓務省の手を離れ、一兩日中に法制局に廻附される筈であるが、法制局には懸留關係の法令施行を急いでゐるため多少遲延するかも知れぬ、しかし兩法令共に五月頃には決定公布される運びにならう、さらに北鮮開拓に伴ふ營林署の人員增加等で、一部官制改正もこれもまた無難に決定を見る筈であるから、このところ朝鮮關係の問題はみな成功を納め得たわけである。政局も一時は恰も危機に瀕したかの觀があつたが、最近では頗る平穩に見受けられるが、文相後任問題が一寸興味を以て見られてゐる

米倉建設資金の貸出激增せん
簡保運用會議に來鮮の 稻垣拓務書記官語る

拓務省朝鮮部第二課長稻垣征夫氏は遞信局の簡保運用會議列席のため廿八日夕入城した、同氏は會議後北鮮鐵道の南北兩線並に開港の一部に羅津、雄基及淸津の三港を視察八日淸津發日本海經由歸任の筈であるが滯在中語る
今度の簡保運用會議で特に目立つのは、最近の鮮米問題から米穀倉庫建設資金の貸出が非常に殖えることにならう、內地でも米穀倉庫は何れも滿腹の狀態で困つてゐる、北鮮鐵道や滿洲國に現物投資するとか、大陸交通統制の上から朝鮮鐵道を滿洲國に合併するかの噂が上つてゐるが、何れも根據のないことで又その必要もない

大田商議役員

【大田特電】大田商工會議所議員總會は廿八日午後一時無盡會社樓上に開催議員總代として南鄕氏の挨拶があつた後、議事に入り
初代の會頭は富士平平氏、副會頭は妻班氏（十二票）南部京平氏（七票）常議員に若林茂氏（十九票）伊藤健藏氏（同）上野重人氏（十八票）が當選した

警察部長會議

定例各道知事會議は四月十七日から開催されるが、引つゞき廿三日から四日間、各道警察部長會議が開催される豫定である、これより先き慣例によつて廿一、廿二の兩日朝鮮警察協會主催の全鮮武道大…

在滿ドイツ人がナチス結成
滿洲國承認を目標に

【奉天廿八日電通】滿獨新國交關係樹立のため、ヒトラー首相が重要使命を與へて特派したと傳へられるナチス黨員にして元ドイツ陸軍總指揮官たりしハイエ氏の甥に當るフェルヂナンド・ハイエ氏は二月中旬來滿し、爾來新京奉天を往復し日滿權威者と往來を重ねてゐるが、ドイツの對滿商權擴張に當る民間ドイツ人間に氏の來滿を好機として在滿ドイツ人ナチス黨の結成機運濃厚となり、去る廿一日奉天商埠地ドイツ學校に同校々長デイムカー氏の首唱でナチス結成協議會を開き、特にハイエ氏も臨席して打合はせを行つた結果、直ちに實行に着手したが、一般ドイツ人はナチス黨員として本國政府と呼應し、ドイツの滿洲國正式承認を目標に努力することゝなつた、近く總會を開催、廿二日神殿に於て發會式招魂祭を大々的に擧行される豫定である

萬全を期す滿洲國衞生
極力日本側の援助を求む

滿洲國民政部衞生司長張明濟氏一行は、來月五日より東京で開催の日本醫學會總會出席のため廿八日朝京城通過東行したが、極力日本側の援助を請ふべく左記の議案を提出すると語つた
滿洲國衞生の中樞機關として新京に開設すべく決定した滿洲國立病院並に滿洲國立醫大に次で、衞生試驗所の三國營機關の設立を計畫し、更に地方衞生機關として各縣に公醫を新設するが、これは既に三十ヶ所に設置、引續き來る六月迄に全滿四十ヶ所に設置する筈である、滿洲國として最も防疫に苦心してゐるのは滿洲ペストの對策に就ては、大體傳染系統が北滿ヶ面からの入諸者によることが判明し、この防疫のためには北滿の方面に數ヶ所の關所を設けて、旅行者などの檢疫を施行し、萬全を期する豫定である

辭令【東京電話】

朝鮮公立實業學校教諭 任敍 植…
任朝鮮公立實業學校教諭（七等）
朝鮮公立高等普通學校教諭 園田治雄
任朝鮮産業技師（七等待遇）
朝鮮公立高等普通學校教諭 林鳳鉉
任朝鮮公立高等普通學校教諭（七等）
朝鮮公立女子高等普通學校教諭 林正得
任朝鮮公立女子高等普通學校教諭（七等）

夕刊後の市況

◇…仁川期米引
當 中 先
六節 三〇、四〇 ― 三〇、四〇
七節 三〇、四〇 三〇、三四 三〇、三一

◇…各地期米引
釜山 三〇、四一 大阪 三〇、三四
群山 三〇、〇〇 木浦 三〇、八〇
鎭南浦 三一、三一 下關 三〇、三九
名古屋 三〇、三一 金澤 三一、三七
熊本 三一、三九

大阪最終鮮配九十錢（二丁高）

◇…阪取短期後市
引 高 安
朝新 一三三 一二三 一二〇
大新 一三八、八 一七〇 一八、八
新東 一七七、四 一七、四 一七〇
日産 一七〇、八 一八 〇、四
日新 一三九〇 一三〇〇 一三九〇

◇…大株短期後場
大新 一三八、七 一七、四 一六、七
鐘新 一三七、一 一七四 一七一
日産 一三九、九 一三〇 九九
新東 一七七、三 一七、三 一九、九
日魯 一〇二、一 一七、一 一六、一
日毛 一三四 一四、七 四、三
鐘一新 ― 一三四、八 四八
帝人 一六二、八 三、七 一、六
日レ 一六〇、七 八、三 一〇、七

◇…大株長期引
大新 一三六、九〇 （二〇高）
鐘新 一三七、三〇 （二〇高）
日産 一三〇、〇〇 （一〇高）
新東 一七七、四〇 （二〇高）

株式實物取引 證券金融一五四九、五四八、五四九▲大同電業九四三、九四一▲日石新一九四九▲エタパイ新六九四八、九四九▲國光レーヨン一八四五▲富士人絹パルプ二八四二▲東洋レーヨン九六四二▲新興人絹二六四丁、七四、七四五▲日窒アルミ三二四丁、一四二▲阪急電八七四五、同新五十四丁▲東一新二四四▲鍾紡一新二〇四六、二新一七四九、三新一〇四▲大陽レーヨン三五四丁▲小田原急行一〇四三▲京南鐵三二四三

天地玄黃

米建艦案は單に政策の表明で建造に着手するものでない、と大統領言ふ――さういへばさうでもある。
◇由來米國では表明した重大政策が行はれんで了ふものがいかにも多い。
◇樞密顧問官三名補充さる。ふさはしい人選で恐縮に與へぬ。この分では缺員補充の顧問も出るかと思ひやられる。
◇ツェッペリン飛行船による國際定期航空其他化せんとす。テレビジョンも近く實用化せんとす。不況のあへぎの中にも文化は進む、愚痴るな、朗かであれ。
◇巻つらゝ――齋藤首相の內閣補强工作――のたりのたり行くさ

鼻の病でお困りの方へ
手輕で簡單な最新の療法をお知らせします

なるべく手輕に一日も早く治り度いといふのは病者である限り何人も望む處であります。こゝにお紹介する新療法は、費用は一日五錢位、仕事をしながらでも出來るといふ頗る誂へ向のもので、理想的家庭療法として大評判となつてゐるものであります。

黃 ろい鼻汁の滲み出る人、かんでもかんでも鼻の詰る人、鼻の中の乾燥する人は、其原因は鼻の病氣にあることは勿論で、此の人の方でも御氣附のことゝ存じます。而し之は鼻の病の初期で、だんだん重症になると、啻にそれのみでなく、嗅覺が消失して物の香が分からなくなり、年中頭痛を訴へ、記憶力や判斷力は著しく減退して、遂には白痴同樣となることさへあるのでありますから、鼻の病にお惱みの方は一日も早く根治の方法を講ぜねば取り返しのつかぬことゝなります。

鼻 の病の治療法には今日外科手術によるもの、內服藥によるもの等ありますが、兎に角場所が場所丈けに、なかなか治り難い病氣でありまして、そがため二年も三年も苦しんでゐる人は少くありません。處がドクトル淺黃治先生は多年の苦心研究の結果外科手術や內服藥等によらず、極めて簡單な吸入療法で出來る最新の治療法を發見しました。極めて低廉で一日僅か五錢內外を要するに過ぎません。而かも仕事をしながらでも汽車電車の中でも、今いふて今スグ出來るので、治療に特別の時間を要せないことは忙がしい人には何の位便利か知れません。是非御試用をお勸めします

無代進呈 鼻病患者の一大福音であるこの淺式療法の詳細はドクトルの『鼻の病と其療法』と題す新著中に誰でも容易に出來るやう詳細述べられてあります。本紙愛讀者に限り無代進呈します。希望者は此新聞名を記入し東京市麴町區元園町一ノ五四明光社へハガキで御申込みになれば即時お送り致すさうであります。

農村にも この大金儲け
農家の大福音！

昔から金儲けに惠まれなかつた農村に、こんど驚歎する程の金儲けが生れた。それは金肥を使はずにお米や麥や野菜其他何でも澤山採れるバイトと云ふものが發明されたからである。只今どこの農家も金肥で苦しんで居る所であるから、こんな素晴しい物が發明された事を知れば、日本中の農家は我勝に使ふに定まつて居る。だからこれを農村で賣出せば一躍に莫大の金儲けが出來る。併し時は今である。今直ぐ始めねば切角の金儲けを人に取られてしまふから、此の新聞記事を見たらスグ東京小石川區關口肥料研究所へハガキに內容說明書送れと書いてお出しなさい。小冊子『農村の富』を贈呈して、大金儲けの內容をお知らせする。

毛生液（モウセイエキ）

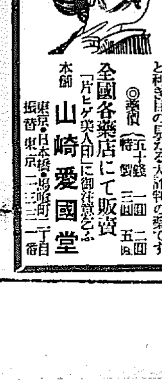

はげ 脫毛 薄毛 生ぎわ惡き人は試みよ
あるべき所に毛が無くて惱める御方に一番よくキク毛生藥は有名な此の「片ヒゲ美人印」の毛生液です
毛をはやし、拔毛をとめ、髮の毛のはへぎわをとゝのへ、眉毛、ヒゲの薄きをこくし、フケ、のぼせ、かゆみを止め、禿頭病、中ズリ禿、デキモノ跡の禿等毛なき所に用ひてメキメキと利き目の見ゆる大評判の藥です
◎定價（五十錢 一圓 二圓 特製 三圓 五圓）
全國各藥店にて販賣
「片ヒゲ美人印」に御注意乞ふ
本舖 東京・日本橋・馬喰町二丁目 山崎愛國堂 振替東京二三三一番

社説

石佛の發見と自力更生運動

慶尚北道慶州郡内に五萬圓の石佛——春風秋雨幾年月、宿主宇垣總督もこれを知らず、一朝にして五萬圓の寶物の存在に一變、轉じて曰く それ金を掘れ、銀を探れ、ニッケルを捜し出せと盛んに號令をかけてゐる昔懷の鼻先きに五萬圓からの寶がころがり居るを知らず——云々』と。正にこれ龍を狙ふ獵夫足下の腰中大猪子の在るを知らざるの例と好一對の譬話といふべきである。ある冬の一日、大儒ニュートンがストーヴの前に椅子を寄せて讀書に耽る、火大に燃えて熱さに堪へず。乃ち僕を呼んで火を消せと命ず、僕、怪訝の面持ちして『旦那、その椅子をちと引つこめては如何ですか』と。ニュートンハタと手を拍ち、『こりや大發明だエライ〳〵』と。物に熱すればかゝる些末事にも氣附かざることがある。冷靜沈思のニュートンにして、尚この間隙がある。

◇

われらは足下を靜觀檢討する必要がある。自力更生に邁進しつゝある朝鮮は、特に足下を注意する必要がある。朝鮮の山川悉くこれ寶庫であり、これが開發は郷より總督の號令を俟たずして猛進しなければならぬところである。しかし、それよりもつと手近かに自己の身の周圍より認定しなければならぬ多くの事柄が、未だ多くおき忘れられて居るのではなからうか。世界大戰の直後戰敗ドイツがその瀕死の窮狀から起ち上らうとして政府當局が率先して自力更生の運動を起すや、ブレスラウの女子青年團は『自力更生は臺所から』といふスローガンを掲げて、臺所立直し運動の火蓋を切つた。それが導火線となつて全ドイツの婦人が蹶起して、『臺所立直し運動』を起し、『臺所はベルリンに通ず』といふ大スローガンを以てこの運動の指導精神となし、『一切の無駄を排除せよ』と叫んだ。

◇

『一切の無駄』とはマッチ一本でも、一寸の糸切れでも、一塊の石炭でもといふことから始まつて電力、ガスさうした物に見えぬ然形のものまで徹底的に節約するのである。彼女等は先づ以て家庭を整へることを以て自力更生の原動力としたのである。彼女等は極めて微細なる點まで周到なる注意を拂つて更生運動の第一線に立つた。彼女等の運動は家庭の内部から着々として外部に進出した。先づ内を治めて然る後に外におよんだのである。ドイツに於て、國家に於て、一切の無駄排除の指導方針は殆んどこれら婦人運動の指導者の手から提示された。下層大衆に節約の方法と、整理の方法とを習ひ付けるために努力した彼女等の活動は實際經濟的のものであつた。彼女等は決して遠きを見ず、大なるを欲せず『婦人は婦人らしく』と身の廻りに周到の注意を傾倒したのである。而して、これが、やがて大きな國體として、訓練ある社會運動となり、ドイツ全體にわたる指導法則を生み出すに至つた

自力更生に精進しつゝある朝鮮同胞にとりて他山の石として玩賞すべき點なしとせぬ。

◇

今や全鮮二千萬の同胞は、自力更生運動に拍車をかけつゝあるのであるが、この上ともお互ひの周圍に、足下に、手近に、おき忘られてゐる大事なこと、大きな寶があるのではないかといふことを再三吟味して見る必要がある。ドイツの婦人が叫びたる「婦人は婦人らしく」といふ態度について、お互ひは各自の分及び地位を反省して見ることが特に必要であると思ふ。お互ひの今日なしつゝあるところには、分を越え、地位を逸脫するところはないかといふことである。卽ち、お互ひの持つてゐる分そのものを充實することを忘れ、地位そのものを完全にすることを認知して、一步飛び離れて他の道を追り、他のものをあさりつゝあることがありはしないかといふことである。今日まで進んで來た自力更生の進路は目ざましい。しかし、お互ひは時々來し方を振り返つて見て、おき忘れたるものなきかを顧慮一番する必要がある。

獨逸の決鬪熱 男一匹の試練

戰前よりも盛ん

ドイツの名物の決鬪も大戰以來禁止されてゐたが、最近ナチス政府がこれを合法的と認めたのでドイツの學生間には再び決鬪が猛然と復活し、ドイツの町々には滿面創痕の物凄い顏を得々と見せびらかして闊歩する青年の姿が漸次に增えて來た、彼等は男子一人前となるテストとして殆んど强制的に決鬪の試練を受けて居り、武器はピストルは用ひず專ら古來の武士道を重んじて例の鋭く先の尖つた劍を用ひる。ラインランドの獨大學の如きは每金曜日の午後を『決鬪日』として特にダンス・ホールを一晩借り受けこれを決鬪場に當ててゐる有樣で、此の日はホールの窓をすつかり厚いカーテンで覆ひ嚴重に局外者の介入を遮斷する。ホールの中央にはリングが設けられその上にはアーク燈が唯一つ點ぜられるだけで後はまつ暗である。リングの一隅には密醫、ピンセット、鋏、消毒藥、繃帶等が備へられてゐる、決鬪者は全身に厚く繃帶し目には特殊なガラスの眼鏡をかける。各々介添を二人附けるとが出來、レフエリーは中立關係の國から選任する。いよ〳〵始まると決鬪は數時間に亘つて幾組となく繰返される。室内には次第に消毒藥の臭ひが高くなり部屋の隅々には戰を終へて血にまみれた鬪士者が坐つてゐる。若し誰かが降參でも呼ばうものなら一座の嘲ひ者になるのである。かうして一勝負すむ毎に立會の醫者は鋭利な鋏で床上の血をぬぐふのだ

神ながらの昔を憶ふ（上）

崔南善

朝鮮と日本との文化的親縁關係は、近來色々の角度から考證されまして、その想像以上の古さ、深さが段々明かにされて參りますが然しながら種々の理由によつて、或は局部にとらはれ、或は皮相に止まり、又は偏見や淺薄にも禍ひされまして、學者の觀察が渾沌ね同じ四周をうろつきまはり、容易にその核心に觸れ得ざるうらみがありますのは、隨分もどかしいことであります。世間には、特に現實的效果に一層の期待をもたれる人々は、朝鮮と日本との種族的同源關係を明かにしようとして、多くの努力を拂ふ傾があります。中には許を立てるに急なる餘り、隨分と非學問的な推論を試みたり、えて勝手な理窟をこねたり、甚だしきに至つては、怪げな古代の遺跡なるものを引張り出して、空中樓閣を拵へるといつた樣な、不眞面目なやり方さへも見える有樣であります。然し乍ら種族に關する限り、問題の判定は中々容易なことではないのでありまして、先づ何よりも朝鮮人も日本人も、それ自らの人種的位置が未だ確定されてゐない有樣ですから、兩者の血統的如何を議論するは、もとより早計でなければならぬのであります

ところが假に、朝鮮と日本との血統關係が思つた程の近縁者でないとしましても、これは兩者の緊がりの疎かであるを意味するのでは、決してないのであります。それは民族生活の終局關係を論ずる上に、血液の異同の如きは、それ程重大なものでなく、それより寧ろ根本的なものは、かれらの生活事實、卽ち生活の意識・感覺樣式を表はすところの文化價値であるからであります

一つの文化に繫がれるといふことは、何よりも强い民族相互の親和力であることは、歷史の上に多くの明證を見る通りでありまして卑い話が基督教に繫がれし中歐の諸國、コーランに繫がれし西南アジヤの諸國民の如きがそれであります血は水より濃しといふ名言もありますが、血よりも濃かな關係を作るものは、心でなければなりませぬ。心の現れたる文化、この文化によつて結ばれる社會また血縁關係ほど、根固い、粘り强いものはないのであります

然るに朝鮮と日本とは、血縁關係を措きましても、それよりも大切な文化の上に於て、最も接近した、否寧ろ全く同一の質體をもつて居るを見るのであります。かやうな兩地文化の同源關係は、過去に於ては歷史の事實として、現在に於ては種々の心の內容を構成してゐると同時に、また進んで將來に向つては永へに結ばれて解けまじき諸行を約束するくさびでもあります。兩地ばかりでなく、實に廣く〳〵東方の世界、アジヤ大陸の大部分を包ひこめて居る一大事實であるに、モツ〳〵深き注意を向けざるを得ないのであります。この文化的連繫が或る何かの循絡關係の樣に日本朝鮮だけを結ぶ上に好都合であつても、その範圍を縮めれば縮める程、愈々不都合を生ずる底のケチなものでなく、極めて自然に全東方を打つて一つとなすところの、ノンビリした東方人の心の故鄕なのであります。たとへ永い間忘れられ隱されて居つたにしろ一たび本地の風光を露はし來れば無理なこじつけや、埒の明かぬ水掛論を試みるまでもなく立派に我々全東方人の心と心との間に、本然的に固く結ばれし絆の糸のあるを認めさせられるのであります

大體アジア大陸を文化の流れから眺めますると、自ら三つの區域に分たれ居ると見るのであります大陸中部の高峻地帶に沿ふて、横の一線を引き、かく二分された南半部を更に縱に區切つて、つまりアジヤ大陸を丁字形に三分致しますと、南半部の西なるは印度中心の一文化區、東なるは支那中心の一文化區をなしますが、これと相對する北半部は、印度及び支那に對して、全く別異なる一文化地域を形づくつて居るのが事實であります。假にこの文化圈をアジヤ北系文化地帶と呼んでも宜しうございますが、この地域は南方なる他の半面に比べて、寧ろ包括され幾多の謎が、その中に祕められて居るだけ、われ〳〵に特殊の興味と關心を强いるものが少くないのであります。或る意味から申しまして、この鎖された寶庫の扉を開くによつて始めて正しい東洋史乃至全世界史も作られるであらうとさへ考へられるものであります。この特異なる一文化區は、少くとも東歐羅巴から、キルギス曠原を經て蒙古、シベリヤ、滿洲に延び更に朝鮮半島を通つて日本、琉球等を包括して、世界何れの國民史にも比し得ぬ悠久なる年代と複雜なる事態とを重ねて居りますがその文化の特質と地理的事情とによつて普通の意味に於ける進步古諸や、乃至記錄的の傳承は、極めて寥々たる有樣でありまして幸ひに東の果なる朝鮮半島や日本の島々やが、長い期間同一の國土、同一の國民によつて、古い傳統による文化實質を保有し來りしが爲めにこの兩國民を通して或る程度までのその文化の本質、源流を徵し得るのであります。而も朝鮮ばかりでもこれが分らず、日本のみでもこれが明かにされないで、朝鮮と日本との古文化を一つにして比較對照し始めてその眞相は露はれ、而も進んで北東アジアの全部を、一つの範疇の中に入れる時、最も的確な透視せる本來の姿態が明かに看取されてくるは、如何にも神妙の感に打たれざるを得ない事柄であります

たとへば『大日本者神國也』とは北畠親房の神皇正統記によつて殊に有名になつた句でありますが天祖と日神の統を承けられて自から神國の體を備へさせ給ふは、そも〳〵日本歷史の冊卷と共に顯示された『事實』でありまして、後の世の理論家によつてこねあげられた空なる觀念でなきは、いふまでもありません。かくの如く日本の神國たるは悠久なる昔からの『事實』でありますがこの悠久なる昔に於ては、この意味による神國が必ずしも日本に限つて居らないことは、日本と共に同一の信念を基として、一種の文化ブロックともいふべき關係にあつた、古代における全東方諸國民の傳承を見て、これを認めざるを得ないのであります

古代東方の諸國民は、何れも天におはします大日靈を宇宙の主宰にして自分の祖靈なりとし、その御子が人間世界へ天降られて國作りをなされたといふ點に於て、世間一の信念をもつて居ります。而して高天原の會議から神勅、神器の御授け、天のやからなる伴緒を御連れに、選ばれた山の峰への天降り、西の果より東へとまつろひの步を進められる權力擴張の徑路、乃至天上と人間との連絡點となる山の名は、ホコ或ひはヒコ、神の國から人間の國への過渡期を爲す御足滯りの宮居の名は、タケ（於てをやであります）り、祭祀中心の權力所在地には何時何處に於ても、カサ、奇、梗原、笠狹、香椎宮（橿日）等に見られる樣な、カサ又カシの名が付くこと、其他極く細かい諸の運びや物藥の引用に至るまで、恰も符節を合はすが如き一致を示し居るは、決して原始心理の或る過程を示す偶然や暗合を以て論ずるを許さぬものであります。それはかりか、割合に古い形を纏めて傳ふる日本神話の諸要素が、他方色々の事情により殘缺剝落を極めた、朝鮮神話に於ては甲の要素は扶餘の傳說、乙の要素は、百濟の傳說、丙の要素は新羅の傳說といつた風に、ちりぢりばらばらに見出され、而もこれらを寄せ集めて殆んど日本のそれと首尾一致する完璧的建國神話の成立つを見れば、日本の古傳說が日本獨特のものだとは、どうしても考へられないのであります況や一方の所傳の意義不明が、他方のそれに照して釋然となり、一方ばかりで觀られた箇所が、兩方の比較によつて、假に重大な價値を表はすものも少くなに

””””コロムボより

京畿道務課長 森秀雄

只今までは聞に珍しき事にも出逢ひ不申候も、何れの都市も氣候の關係なども有之、道路宜しく何れもペーヴメントにて、三四寸埋走りても何立派なものに候、各市場の日本品大勢力にて躍進目覺ましく嬉しく存じ候

一月二十七日

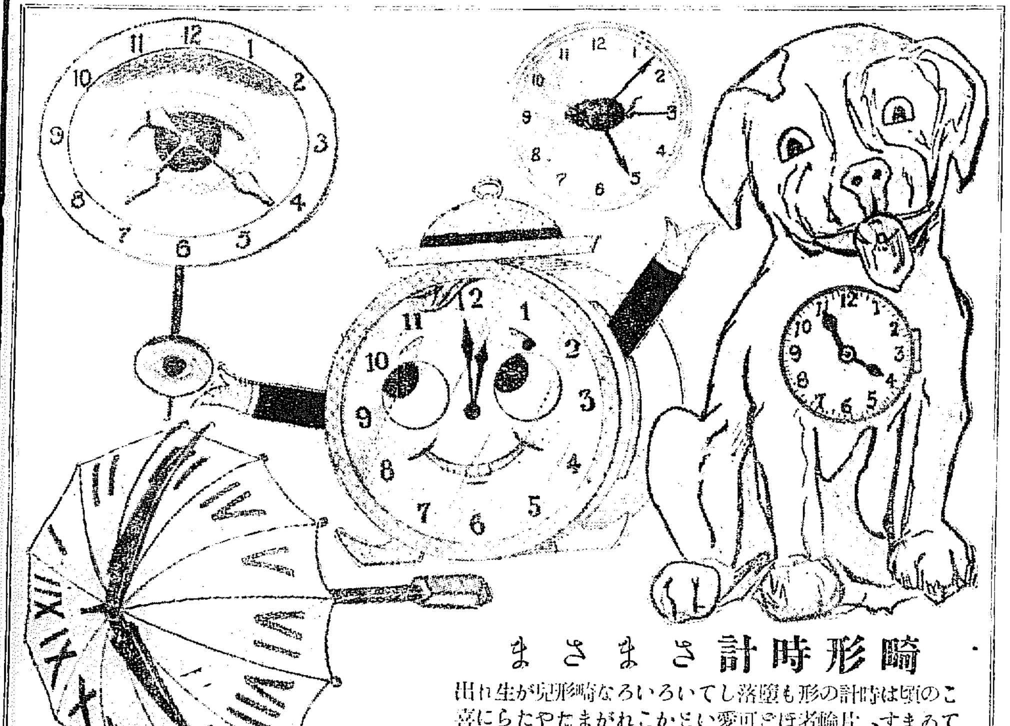

畸形時計さまざま

この頃は時計の形も墮落していろいろな畸形兒が生れ出てゐます、片輪者ほど可愛いとかこれがまたやたらに喜ばれるんですから妙なものです。變つたところを二つ三つ紹介いたしました。

米國議會の紅九點

大統領夫人の幼友達

グリンウエイ夫人の事など

もう數年前のこと、ニック・ロングワース氏が米國下院議長だつた頃の或時議會中紅四點が議場に姿を現はした時は全院總起立、ロングワース議長は『ゼントルウメン・オヴ・ザ・ハウス』と呼びかけたものだ然しそれから急テムポで女議員が增加し今日では既に九人も居る。其の婦人連の側に坐つて天晴れ『騎士的感情』を滿足させる男子議員もある。尤も此の中アーカンサス選出のハッチー・カラウエー夫人は唯一の上院議員で正に女議員中のピカ一である。他の八人の中五人迄が民主黨席に坐つて居るのだからルーズヴエルト大統領がおろしく元氣のいゝのも肯かれるわけである

アリゾナ州金鑛家の未亡人で美貌の名高いイサベラ・グリンウエイ夫人は今を時めくフランクリン・ルーズヴエルト大統領夫人の幼友達、議院壇下での二人の親さうな立話しは傍の見る目も羨ましい程である。然しイサベラ夫人が今年早々議場に足を運ぶ前人知れず彫像館に忍び入つて亡き夫ジョーン・グリーンウエイの像の前にピンクの薔薇を捧げる所を偸み見た人達は此の麗人の心の美しさに一層恐れ〳〵したものだ。同じく未亡人のケムプ夫人はルイジアナ州選出議員で最近物故したボリヴァ・ケムプ氏の後を襲うて民主黨の椅子に着いて居るが選擧區に於ける夫人の敵從ゼー・サンダース氏との紛糾で選擧委員會が問題を審理中なので未だ議員としての職權を行使してゐない。然し夫人の豐な赤い頭髮は騎士連の注目を惹いて居る。後の三人の民主黨婦人議員はニュー・ジャージー州のメリー・ノートン夫人、インデアナ州のヴァージニア・ゼンクス夫人、カンサス州のカズリン・マクカーチー夫人、である又共和黨側婦人議員はカリフオルニア州フロレンス・カーン、マサチユーセッツ州エヂス・ロヂャース、ニューヨーク州マリアン・クラークの三夫人である

佛國官界十八人女

地味な佛國婦人

じりじり男の分野へ

名よりは實、まだ選擧權も被選擧權もないが沈默の裡にグン〳〵男の分野に進出して行く、といふのがフランスの御婦人方の抱負で現に官界に於いて立派に其の役を果して居る人達が隨分ある。彼女等はフランスの歷史に演出せられた大事件の背後には必ず力ある女が潜在して居る事實を見て『政權は法制上の地位だの權利などはどうでもいゝことよ』とお仰る先づロアール選出議員のお嬢さんブルア彼女氏ではある

法科出身で辯護士の資格あるジョン嬢は一九三一年以來首相官邸の『美しいマドモアゼル』として特に男の役柄となつて居る。『お仕事は？』と聞いて見ると『ホ、とても面白くつてよ、政治家の修行には一番いゝ訓練ね』と丸つきり質問の要點を外すあたり流石首相官邸の私設外交官だけある。目まぐるしく交替するフランス內閣に何時も變らぬ官邸のお守りとして外客にも異常に歡迎されて居る

法科出身で辯護士の資格あるジョゼット・リクボール嬢は流行御用柄だけにお仰ることが輕い、『日く『まだ女は公民權は要物よ、だつてお喋り必ずしも全智全能ではありませんもの、私反對だわ』此のお嬢さんが司法省勤務とは如何にも嬉はしいこと。此のリクボール嬢とは凡そ對照的に至つて女らしくブロンドで小柄なミシエル・ボトシエ嬢、そも〳〵の官界入りはテッサン氏がポール・ボンクール外相の下に次官だつた時其の私設秘書になつたことだが以來外務省に居續けてある。『あたしのお仕事とても魅力があつてよ』其の外列國中の人を列擧すると陸軍省のモレ嬢、農務省のバルバザンジ夫人、文部省のサンチニ嬢、土木省のミッセ嬢、海軍省のガヨー夫人、保健省のブロール夫人で何れ劣らぬ働き手、夫々の受持區域でフランス史上の女傑を小なりに演じて居る譯である

佛國觀光俱樂部で美觀保護運動

卑俗廣告の排擊

佛國觀光俱樂部では『俗つぽい廣告のために汚された』美しい記念物や名所の勝景を一冊に集めて『恐怖の室』といふ寫眞帳を出して美觀保護運動を開始したフランス其他種々な方法を以て之等名所を汚す樣な廣告をする工場に勸告を發し之が容れられなければ斷然その工場の生產品に對してボイコットを斷行しようとの計劃を立てゝゐる。同く所では既に此の運動は一部に於て成功を收め或工場の如きは一九三四年の廣告方針を變更する旨の約束をしたといふ

中樞院會議

中樞院會議は知事會議に引續き四月廿六日から三日間本府第一會議室に於て今井田議長統裁の下に開催せらるゝが、今回の諮問事項は未だ決定されてゐない

クルクル太郎（8）　吉本三平

醫學界の懸案

？解決

結核清算の至寶

活性酸素の完成

輝かしい世界的發明

醫學界多年の懸案『結核』解決の曙光が完成し、苦悩い結核治療界に黎明が訪れた。或は開腹藥を以て結核菌の如く試み或は榮養劑を以て治療劑かと研究し、哀れな病者を迷はしてゐたが、今やキッパリ清算され、結核ノックアウトの時代が來た。多くの學者の研究が結核の治療劑に向けられ、當局懸命の豫防運動も甲斐あらず、益々增加する結核撲滅の達成困難とされてゐたが、今回殺菌力五百萬倍の猛烈な活性酸素 卽ちオゾンといふ新體の室內發生に成功し、結核治療界の大革命とされてゐる。この空氣に結核菌が出會ふ時は直ちに死滅するを以て、之を肺臟に吸收する事によつて、肺臟內に巢作る結核菌が撲滅し、藥劑類の不可能なる肺臟直接療法を完うし病菌を速かに消滅するのである。

不眠症にも安眠を齎して日一日とめきめき回復してゆくのである

肺患者が轉地を必要とするのは、この活性酸素卽ちオゾンを吸ふ爲である、然し海濱轉地も室內に居て充分之を吸ふ事は不可能であり殊に夜分戶を閉めて後オゾンを吸ふ事は全然出來ぬ。所が今回の完成室內に於ける發生器を用ふれば晝夜何時でも、都會塵埃の中でも室內何處でも純粹なオゾンを吸ふ事が出來るから總ての結核が完全にノックアウト出來るのである。然も一日の經費僅かに一錢位で病氣も治り、全家族も絕對完全に保健されるのである。

完全多量 に吸ふ事が出來るから總ての結核が完全にノックアウト出來るのである。

この大使命を以て完成されたのが園部オゾン發生器でその

專賣物許 敵十三といふ大發明であつて器械も堅牢無比殆んど永久の使用に耐へ得其の安價なる點、遠く藥劑類の及ばぬものである。

行詰れる結核治療も之によつて一掃し清算されるから徒らに藥よ轉地よと迷はず、早く病魔をノックアウトし全快の說明に浴して下さい。

活性酸素 卽ちオゾンといふ

新陳代謝 を旺盛にするから胃腸も强へば安眠も增進し

ビンと結合して多量の白血球と食菌及核細胞を增殖し、全身の

適應症 肺結核、肋膜、肺炎、氣管支カタル、喘息、百日咳、其他呼吸器疾患、空氣傳染性諸疾患

推奬 內務省 大阪衞生試驗所　大阪市立衞生試驗所長 藤原九十郎　大阪朝日新聞社グラビヤ部長 一柳　帝國大學教授 國秀太郎博士　永井潜博士　赤十字病院長 前田松苗博士　大阪小兒科病院大野內科博士　齋藤內科院長 齋藤齊博士

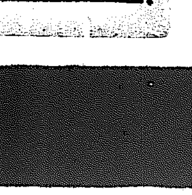
（家庭用）

空氣の淨化と殺菌

園部オゾン發生器

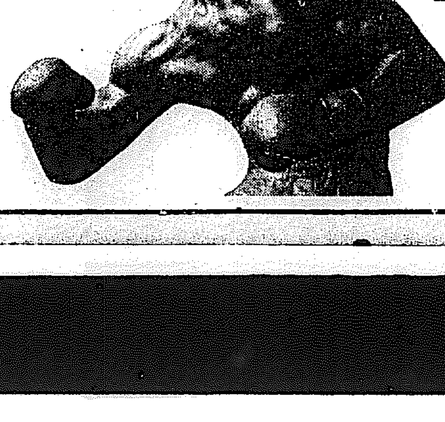

園部オゾン發生器は只治療上のみでなく衞生豫防上に悪臭脫臭上に工業酸化用に重大なる役割を演じて居ります

火鉢、ストーブ、瓦斯爐等の煙爐を備へる時、猛毒瓦斯一酸化炭素や炭酸瓦斯を消滅豫防するにはオゾン發生器一臺で完全であります。

劇場、映畫館、寄席、公會堂、工場等多人數の集合場所に於ける室內の空氣淨化も本器で解決出來ます。

旅館、ホテル、料理屋、理髮店、美容院等接客業者にはなくてはならぬ衞生上の寶器であります。

◎家庭に、商店に、會社に、官廳に、學校に、病院に

專賣特許番號 [illegible]

納入先の一部

阪神電氣鐵道株式會社殿	株式會社大丸殿	三井物產株式會社殿
阪神急行電鐵株式會社殿	大同電力株式會社殿	三菱造船所殿
東邦電力株式會社殿	南滿洲鐵道株式會社殿	南海鐵道株式會社殿
大阪中央放送局殿	國立工業試驗所殿	三越神戶支店殿
大阪朝日新聞社殿	池田男爵家殿	濱口雄幸御邸殿
大阪每日新聞社殿	帝國人絹株式會社殿	横須賀海軍工廠殿
大阪株式取引所殿	京阪電鐵株式會社殿	藤永田造船所殿
吳海軍工廠殿	三井男爵家殿	日本毛織株式會社殿

發賣元 大阪市北區中之島朝日ビル三階 園部オゾン發生器營業所 電話本局(23)四五〇〇・五五四〇・五五七〇番 振替大阪六三六四八番

說明書進呈……ハガキにて御申込あれ

南鮮版

番犬廢止の提議を あつさり蹴る
低氣壓下に開會の釜山府會 初日は案外に平穩

【釜山】府民注目の的となつた府の九年度豫算案並に關係議案を審議する府會は廿七日午後二時から五日間の豫定で開催、提出議案▲昭和九年度歳入出豫算(一、一三一、三三〇圓)特別營業税雜種税條令改正▲水道費特別會計豫算(三一九、七九〇圓)▲特別税土地坪數割賦課加減決定▲道路鋪裝及改修工事費起債節、借入利率變更(起債額三二八、五〇〇圓)▲市場設備費起債(一一、〇〇〇圓)▲院掃除溜整理起債(一五三、〇〇〇圓)▲道路鋪裝及改修工事費償還年期變更▲吏員俸給條令改正▲窮民救濟事業費、與設積立金設置及條例設定▲府財産設置停止▲道路受益者負擔賦課率設定▲八年度豫算追加▲府有地交換の中豫算案(二百十三萬二千三百二十圓)を上提して第一讀會に入る時理事者進行に關し井川氏より質問あつて直に休憩となり、豫算案全體を中心に第一讀會質問の性質について議論があり議事の進行は議長一任となつて十分後再開、早くも設開した議場緊張の裡に五島氏質問

府當局は釜山將來の工業發展について計畫を有するか、豫算面を通じてこの方面に何等の考慮を拂つてゐないのは不思議である

と工業釜山を力說し工業獎勵の設施、工場用水の安價供給を論じ大内府尹より工業獎勵に關し工場の設置について努力してゐると說明、杉山內務課長

工業用水の供給は考慮中であるが現在の財勢では豫算編成にこれ以上方法がない

と答へ、次いで大矢氏溝渠の工事進行の程度と南濱立退き居住技師これを說明、陸順九氏府內の現況を質問、杉山理事官及び鄭水高地帶に密集する朝鮮人部落に對する道路下水の施設を要望し更に高遠見水源涵養林に於ける番犬飼養廢止を前年同様高調して非人道的なりと質問、再度の番犬廢止の提議に議場は一脈の波紋を漲し稲田水道係主任

高遠見水源池における涵養林の盗伐防止のため止むを得ず番犬飼養は府會で既に決議したものである

と鮮かな逃腰を見せ更に天草土木主任は

高地部落の道路下水施設は必要であるが道路、下水の施設を行へば細民は他へ逃げるのでこれを防止せねばならぬ

と說明するや陸順九氏は

逃げるとは失言である

と追窮して失言取消しを迫り天草土木主任は逃げるとは「他へ立退く」の意味であつて別に惡意があるのではないと辯解失笑の裡に失言問題も葬られ、高地部落の整理に關して大矢李璟容各氏からも質問があり竹下、山川、山本各氏も新設の金庫設置課と府の產業調査その他について質問があり案外にも頗る平穩の裡に午後五時第一回を終つた

花時を思ひやられる だらしない交通
五日間の違反なんと三萬七千件突破 釜山の街路は危險

【釜山】釜山署では去る十六日から五日間に亘り署員百三十名を總動員して一齊に交通整理を實施し早くも花時の雜踏に伴ふ交通不安に備へたが五日間で左側通行、路上遊戲、自轉車の置き放し等の注意と警告を與へた、件數は實に三萬七千六十七件といふ驚くべき數字に上つた、この內自轉車の放置六千百件で斷然一位を占め荷車の放置も二千八百件強となり南鮮都市釜山のだらしのないところを遺憾なくみせた、その他では今回の大仕掛けな交通取締りによつて(一)田舍から釜山へ流れ込む朝鮮勞働者が意外に夥しいこと(二)材木運搬、大量荷物、米穀等の運搬と荷陸作業に統制がないこと(三)道路狹隘と交通道德の不足が痛感された、殊に大倉町、榮町、本町方面の商業地區では道路に面した商店、倉庫で勝手に道路を使用する狀態が甚しく花時までには是非とも交通安全の實効をあげたいと釜山署では意氣込んでゐる

あき盲退治
書堂と講習所に 慶南で補助を與ふ

【釜山】慶南では本府の方針にもとづいて今年から農村文盲退治の計畫をたて道內二百四十六面に普通學校設置の完成に引續き三十六校の簡易學校を新設するほか農閑期を利用する四ケ月間の邑面振興講習二百八十ケ所を開設に決定したが尚現在農村子弟の啓蒙に活動する書堂百十二私設講習所三百四十四ケ所の成績優秀なものに對し維持費として補助を與へ不良講習所は漸次整理して慶南に於ける初等教育の充實と文盲退治の徹底に努力することに決定し目下彼等の調査を急いでゐる

統營邑事務所 新築移轉に決定
總工費三萬二千圓 起債認可次第着工

【統營】邑事務所は二十餘年前の建物で既に腐朽し狹隘を感じ白晝でも電燈をつけなければ執務が出來ず非常な不便を感じてゐたがこれが新築は財政難の折柄、延々になつてゐた處近く九年度に新築移轉することになり、邑會で審議の結果總工費三萬二千圓(敷地は干拓當附)で新町埋立地に新築する事に決定、起債認可次第着工す

各地の記念植樹

【釜山】府と道とが聯合主催の四月三日の第二十四回記念植樹は皇太子殿下御降誕記念のため龍頭山の綠化計畫をかねて午前九時から記念植栽と樹木の施肥手入れを施行し更に產業獎勵館で開催中の綠化と開墾の展覽會、植木大市を觀覽する筈

【統營】邑では四月三日神武天皇祭をトして、邑配水池構內に皇太子殿下御降誕記念植樹を行ふ

牛の大敵 氣腫疽
慶北で猖獗

【大邱】慶北道の氣腫疽は大正十二年頃は二千頭を突破しことごとく斃死するの慘狀であつたが當局の豫防注射を奏して昭和五年來著しく減少を見つゝあつたところ八年度に亘り俄然激增し十年前に

麗らな陽ざし 古都慶州の春

丸仁米の格上げ
近く幹部會を開き 取引改善方を協議

【仁川】丸仁穀物協會は昨年九月幹部が大擧して東京大阪の大市場を始め名古屋京都神戸その他重要都市の當業者と懇親會を開いて國營檢查後に於ける丸仁米の品質が著しく向上した事を力說し消費市場に對する格上げや現物界の取引改善等に努めた結果、八年度產米からは東京大阪の兩市場では格付を幾分向上し又農林省の朝鮮米買上げについても從來より約二十錢方格上げを見るに至つてゐるが何それでも實際取引から見ると丸仁米は群山その他の米に比しまだ價値が充分に發揮されてない許りか同管內における多摩鄕米の如きは獨特の食味を有し普通米より相當の高値で一般に歡迎されてゐるにも拘らず商界方面ではその割に格付が低過されてないので今年はこれ等の取引改善に向つて更に努走ずべく四月上旬幹部會を開く事となつたが一方穀物檢查所では九年產米から稲の生產檢查を施行せんとする腹案を樹て目下調査中なので之が實現についても打合せを行ひ丸仁米の發展に邁進せんとする模樣である

蔚山に魚菜 販賣組合

【蔚山】邑魚菜市場に附隨する魚菜委託販賣組合の創立總會式は二十七日午後一時から蔚山商工協會で公開で舉行、開會の辭、經過報告、規約の審議、役員選擧、來賓の祝辭に引續き祝宴を催し三時閉會

統營邑會

【統營】邑會第三日目は二十六日午前十一時開會、九年度歳出部に入り一瀉千里に原案可決、午後二時終了散會因に九年度豫算は

▲歳入‖經常部五萬七千三百七十一圓、臨時部十五萬七千七百七十四圓

▲歳出‖經常部四萬八千九百九十三圓、臨時部十五萬九千百四十八圓、計廿萬八千百四十一圓

負債償還に 鋭い太刀先き
參與員はタヂく 馬山第一教育部會

【馬山】府第一教育部會は二十六日午前九時から開會出席議員九名で陳內府尹議長席に着き議出稲當部から說明に入るに先き立ち西田議員は去る二十三日の府會で議事進行につき緊急動議を出した際清水氏の取消しによつて議長が取消したことについて議長及び清水氏と渡り合ひ終つて漸く議事に入る

▲清水氏 女學校の寄宿舍の舍監を増員して風紀取締りに萬遺憾なきを期せられたい

▲議長 その點は充分考慮する

女學校修繕費及びついて衛生費について二、三議員の質問があり午前十一時四十分經常部一讀會を終つて休憩、十二時再開臨時部歲議に入つたが學校校舍新築問題だけに議場俄かに緊張し

▲西田氏 一土地の拂代を財源にしたが僅か一名の入札あつたのみで其後何知が出來なかつたことがある、萬一右の樣な結果になつたら他の府有地を賣却してこれに充當するより外なく市の中央に移轉すること等について(一)なりはせぬか、その時の財源の捻出法は如何(二)寄附金の當てはづれの場合如何にするか、寄附の強要はどうかと思ふ

▲議長 現校舍を賣却するかどうかは問題である、寄附は強要しない、諒解の下にやる

▲井上氏 十萬圓の起債の償還は何によつてやるか

▲番外 八年度に一部償還終了したので九年度に官有地保管寄託納付金相當額一千四百七十六圓基本財產細羅蓄積終了による財政俸力五百圓等で償還する

▲井上氏 それは起債財源にならない理事者の根本的解釋が違つてゐる

と抑へてその不法を井上氏の修理緊然たる追窮に議長、參與員はタヂ〳〵となつて苦しい答辯をするついで清水氏から分教制度を廢して一分主義にすること、女學校は……て意見を述べ質問を打切つて午後一時五分散會、續いて委員會を開催した

道路豫定線は いつの間にか變更
大邱の綱紀問題益々複雜化 秘密會で府尹釋明

【大邱】七日目の大邱府會は廿七日午後一時から開會の筈のところ前日の決議によつて午前十時から第四號路線の視察、所謂綱紀肅正の原因をなした買收土地の檢證に移る前府廳樓上會議室で懇談會を開き

問題の經過並に庄司公營課長招聘の成行について辯明を試みたが議員側はこれを承服せず理事者側とかなり突進んだ熱論の應酬があり最後に府尹から本問題は眞相の探求を府會と切放し終了後まで持越して欲しいと希望したらしいが議員の大多數はこれに應ぜず事態がかくまで表面化した以上飽くまで眞相の調査を進め一氣に解決せん事を迫り結局、本問題の動機をなした土木費を一讀會のまゝ審議を保留して他の豫算各款項目を附議して最後に振り廻すことに妥協成立、二時五十分散會

午後二時本會議に移つたが、道路豫定線視察の結果更に昨年の會議で承認した豫定路線が起點と終點に誤りはないが中間が何時の間にか變更されてゐる事が發見され問題は益々複雜化し解決までには尚相當の迂餘曲折をみる模樣である

なほ本會議は申合せによつて至極平凡裡に進行第三款新營費の市場問題で二三質問應答があつたのみで五時散會

大邱府內の 呉服屋荒し
二人組遂に逮捕 被害二千圓に上る

【大邱】慶北慶山郡河陽面東命出(二七)同面琴湖里李又岩(三〇)の兩名は本年一月頃から大邱に入り込み共謀して府內各呉服店で反物を詐取し本町一丁目藤村商店で反物六十四反(約三百圓)を物取し廿五日金福南と僞名して京町一丁目反物商金連洪方から買受け交渉の手續を談送し自宅に歸つて何喰はぬ顏をして慶州邑內で交渉を進めてゐたが大邱署金基洪刑事が探知し二十五日夜逮捕した、被害高二千圓に上る見込みである

汽船衝突の 犧牲者 つひに死亡

【仁川】既報仁川港第一棧橋で二十六日午前十一時十五分森信汽船會社所有の甲洲丸(七二トン)と本府土木局仁川工營所の石炭運搬船(三〇トン)とが側面衝突し、右大腿部を粉碎した江華郡佛恩面三東岩里朴化明(三七)は仁川府立病院で手當を受けてゐたが、二十六

合格の喜び

大邱農林校

刀根修二郎、崔吉鉉、山本寬、徐換洙、李逸方、韓朋熙、南相鏈、金泰煥、崔顯牧、權重文、金爾謙、市周基、金容碩、崔明秀、北山守三郎、池田米司、具滋胤、松浦文男、岩崎浩、宋在進、李貞雨、全秀東、金成龍、金得成、申基裕、上野春雄、金又默、金近錫、朴昊逵、大平実雄、徐東植、中原直之、黃修岳、金台述、李淳鎬、李图七、姜大煥、安相鏞、鄭大烈、朴致煥、李俊國、崔赫永、張承鉉、安在鳳、澤光男、樋渡義太郎、山田有三、金龍學、淺井久吉、李協雨、李鳳祚、角富士夫、金正觀、堀和敏、曹奎澤、李聖基、孔春澤、鄭奎燦、尹友植、金沅哉、李鍵植、權五鋼、森田司、楊春得、平山甫、徐炳斗、金燕德、矢內三郎、許暎喆、徐鵬洙、趙三福、安隣秀、黒田修三、朴根燮、金善都、權正一、田治玩、李元煥、鄭成植、洪錫苑、權永述、金正弼、李允植、李重哲、禮達鎬、李錫毅、崔升煥、鄭昌鉉、金圭鳳、石浦保夫、天野斷男、眞砂大二郎、中村豐、朴渠剛、林錫文、元鳳百、酒井安男、矢谷秀雄、鶴城平和、松本末人、川本剛男、金長壽、金明鎬(受付順)

安東農林校

崔翊烈、沈學澤、鄭奎元、權宋鉉、崔海元、權泰完、金炎鎬、金甲奎、具滋卓、柳時敦、金貞燮、金暎福、鄭興澤、金相煥、崔周淳、李相宰、禹殿榮、嚴大譜、權泰昊、崔禎潤、竹內春嗣、朴鐸變、河炳懇、權鎔鋪、柳恒佑、金瑞然、金相焜、邊秀斗、李源康、李源大、金永甲、金潤九、李顯玉、權九明、宋信元、洪聖德、金東鎬、辛東轍、金鍾駿、西村忠夫、谷村茂男、樋口惠治、安原向、申鍋吉、姜爰熙、金顯澤、白振基、權能俊、李麟洛、文東旭(受付順)

馬山商業校

李相譜、李錫根、劉淑七、金元敦、徐庭柱、岡吉鎬、李南柱、何在榮、金光浩、陳淑鎬、申熙植、鄭哲根、朴巖燮、朴圭東、具容植、申彰穆、菅且奎、都在溶、下迫秀一、田中美穗、井手正、裴孝甲、趙英來、崔秀祚、金昌洙、金相集、崔誠衡、李□畯、安洙漢、李榮春、張倫根、李容植、崔仁孝、原田光久、成周慶、玉正頓、金弘郁、李宗周、李秀基、朴潤明、眞島武治、具光哲、鄭亮淑、金東浩、大野賢夫、鄭亨植、川崎富夫、辛廷宰、李整祚、(以上四十九名、受付順)

議場雜觀

海水浴場、中央棧橋上事女學校小學校の新築移轉問題等相當重大問題が組上に上つて各議員の熱心な質問振は府民として力强く感ずるが▲これに對し府尹はこれは新聞に書かぬ樣これは秘密にしてほしいと事毎に秘密主義を一發するのでたまりかねた清水議員▲府當局が余りに秘密が多くては困る會議はすべからく公開すべきである▲秘密にせねばならぬことはいはずともよい、差支ない範圍で答辯して貰ひたいと一本參れば▲一般傍聽者新聞記者から同感との聲が上る

釜山署の刑事部長
福井氏が就任

【釜山】晋州警察署勤務の福井米藏氏は廿六日附で釜山署司法係刑事部長として來任し後任には釜山署國田刑事が轉勤することに決定した、福井氏は往年釜山署の刑事部長として敏腕を揮つたことがあり現任の井上刑事部長と共に二十名近い刑事を督勵して犯罪撲滅に活躍を期待されてゐる、今回の刑事の充實は大邱に於て智能犯と强力犯に區別して犯罪檢擧の機能を遺憾なく發揮せんとする當局の意向とみられ一般から注目されてゐる

拐帶犯人から 遺書が屆く
統營金組の出納係 滿洲國へ高飛びか

【統營】既報‖金融組合現金出納係徐宗襲(三七)は去る二十四日夜現金八千七百六十九圓二十七錢を持ち出し大安丸で釜山方面へ姿を晦ましたがその後釜山に上陸と共に親弟、金融組合理事、職員その他親戚宛に遺書郵便を送つて來た、それには何れも自殺する旨を認めてあるが、平素の行動から見て係給以前から組合の金を橫領し消しつゝあつたのではないかとも見られ身元保證人と共に善後策を講じてゐるが滿洲方面へ高飛びしたものではないかとも見られてゐる

蔚山邑會

【蔚山】邑では二十六、七兩日邑事務所樓上で邑會を開催、九年度豫算を審議した、豫算總額は五萬四千百六十五圓で新規事業としては面邑長の新設、蔚山道路鋪裝、蔚山城附近の綠化、榮蒼工事費寄附金、蔚山倉庫の建設寄附金、上水道工事、農村振興費等である

金泉邑會

【金泉】邑會二日目は午前十時半開會、前日に引續き歳出經常部から審議大體原案通り可決確定したが土木費では相當波瀾を生じた、要するに金泉は他の地に比し市街道路下水等が極めて惡く毎年豫算に相當計上され來つたがその整理實行が極めて不徹底で市民も不安の狀態であるので議員諸氏も責任上大いに邑當局に當り散らした譯である

慶北の製紙 技手會議

【大邱】滿洲國建設以來頓に販賣增加を來した慶北紙の年產額は二萬五千束の六十萬圓に達するが慶北道では今後の販路擴張を見越して格の增加を圖ることになり二十七日午後一時から道會議室に道內各郡製紙產業技手を招集し

規格統一、楮增植、販賣統制、特用林大事、紙檢查

の諸問題につき打合會を開いたが本府殖產課から關口獨吾技手が列席した、各郡技手は歸郡の上當業者、有力者、郡農會、農村振興組合等の參集を求め座談會、懇談會を開き製紙に關する方針を決定する筈で道當局では滿洲及北部地方の需用增加に鑑み今後積極的に活躍することになつた

南洋航路の運賃は 內地と同じ待遇
快報に喜ぶ釜山の當業者 手具脛引いて入港を待つ

【釜山】大阪商船の寄航によつて南洋航路直通の途が開かれ南洋進出に大いに食指を動かしてゐる當業者間では釜山積み貨物の運賃如何が最後に殘された唯一つの懸案となりで朝鮮の對南洋貿易の振興如何のポイントとみられてゐた所廿七日輸出貨物の運賃は大阪商船ほか四社で組織する南洋沿岸航路プールの取決めに準據して內地輸出品同樣の取扱ひとし差別的待遇をせぬ回答があつた、この快報に色めいた當業者は何れも四月下旬入港する第一回の南航船に期待し進出準備に一段の活氣を呈してゐる

貴金屬泥棒

【釜山】廿七日午前五時半釜山辨天町丸福時計店で店內に陳列した金時計、同鎖、寶石入カフスボタン等の貴金屬二十餘點價格六百圓が何者かのため盗まれてゐるのを發見、直に屆け出たが釜山署では最近市內地人側の港門に流し廻る怪盗が出沒し多額の被害を與へるので必死になつて犯人を搜査中

慶北辭令

【大邱】慶北農事試驗場赤澤明治氏並兒山江治水事務所土木技手田中茂治氏の退官に伴ひ二十六日附で左の通り異動を發表した(括弧內は前任地)

產業技手 岡田次郎 任道技手山林課勤務
池方森林主事 李璟浩 任郡森林主事達谷郡在勤
郡森林主事(達谷)金敬燾 高靈郡在勤
產業技手(迎日)中谷武夫 山林課勤務
同(山林)江藤守彦 星州郡在勤
同(星州)肝付英雄 醴泉郡在勤
同(醴泉)野田貞雄 迎日郡在勤
同(蔚道)金昌鎬 軍威郡在勤
同(軍威)尹應吉 道有林實務所勤務
同(青松事業所)高木登貴治 同開慶事務所勤務
同(開慶事業所)鈴木大治 林業試驗場勤務
同(農事試驗場)赤澤明治 願に依り本職を免ず
土木技手(兒山江治水事務所)田中茂治 本職を免ず
諸岡佐夫 任道立醫院醫員安東醫院在勤

金泉署管內異動

【金泉】金泉警察署では二十七日附で左の如く管內の異動を發表した(括弧內は前任地)

龜山金丸留吉(金項)牙浦片山賢(龜山)同崔聖林(位良)金項本田交吉(谷松)同木山俊則(本署)龜城松本二郎(直指寺)甘文宗末正則(牙浦)同曹圭述(谷松)同平田黒(代項)直指寺池田秀雄(大新)同金八鎭(代項)大新西山隆之(位良)

折笠主任榮轉

【永登浦】京城地方法院永登浦出張所主任折笠八郎氏は京城覆審法院へ榮轉しその後任に水原支廳書記細鶴男氏が榮轉二十八日着任した

仁川府議 役員補選

【仁川】府會議所では來る四月二日午後四時から議員會を開き、先般辭任した永井房吉氏の補缺役員選擧を執行する筈

北鮮版

春憂鬱な癌疾

魚油協定の崩壊

必然的に來るべきもの

朝鮮油脂の動きで左右する

「厄介千萬な存在」

【咸南】魚油界の王座を占める咸北道で、魚油の販賣統制が最も穩當な成行的な見方からして、朝鮮油脂の出現により、内部的原因で崩壊するであることは既報の事情によつて明かであるがその崩壊の時期は何うか、それは最も妥當な處置としては現在の販賣協定期間の満了の日すなはち二ケ年後の協定契約の更改期であるといふことに打診される併し朝鮮油脂が自己工場で使用すべき原料油が適當な配分を受け得ない場合は今年秋漁からでも統制が破られる可能性は充分にあり得る、かくして、會社重役の隱匿に有頂天になつてゐる漁業家達が漁撈方面に於てタダ奉公し、これによつて失ふところを硬化油乃至それ以上の製品により、換言すれば朝鮮油脂會社の經營による利益をもつて補ふであらうことも想像し得られる

大資本の工業のために漁業家が久しく打ち挫がれて來た經路からみればこの現象は一見如何にも愉快なことには相違ないが、これによつて得る漁業家は主として大漁業家であり、會社は最初から大指漁撈の大漁業家を自家藥籠中に取り入れたものであつて、群小漁民はこれに與らない、從つて大漁業家が殆んど漁業に於てタダ奉公する場合の群小漁民は如何なるものであるかは想察に係りある喫、結局魚油問題—群小漁民の血と汗とがその儘で魚油となつてゐる狀態は更に進轉して統制前のそれを想はしめねばならぬこと火をみるよりも明かである

魚油統制によつて逆算法といふ資本家にだけ都合の好い算盤が彈かれることになつて來てゐる現在から、以上の見方は强大に過ぎたものとだけ貶し去り難い感のあることは否み難いであらう、併し現在の統制は決して萬能のものでないことはすでに感じたところであり、統制を是正する機會を作り出す意味からいへば朝鮮油脂の行動は歡迎すべきものかも知れぬ、併し朝鮮油脂は果して、統制の破れた後、逆算法を破棄し、群小漁民を生かすだけの用意の持合せがあるだらうか、或は又統制下の協定に朝鮮油脂自らも與かり得た後に於て、現在の協定に對する漁民のためにする如何なる案を持ち合してゐるだらうか、朝鮮油脂も矢張り一事業的な存在を見るのが至當であらう

朝鮮油脂は一傾係中の官有地を占據して、誰人からもおとがめなく堂々たる大建築を施しつゝある、について朝鮮油脂が官有地を占據してゐることは事實であるがこれは『手續をする』といふ前提で諒解はある』といふかも知れぬが併しそれは暗默の諒解であつて公には出來ぬ諒解であり最初同會社がこの土地に對していはゆる手續きらしい書類を提出したのは昨年九月十日まで、提出先は清津土木出張所であつた

しかしてその書類は本府にまで傳達され、本府からは、近く該土地は咸北道の管理になるから咸北道民に對して手續きせよと敎へられて受付けられなかつたはずである、それからこの土地が咸北道に引繼がれたのは同年十月廿七日であり、その間工事の工事はどんどん進行してゐた工事は最初土木出張所に書類が提出された以前、すなはち何等の手續がなされぬ前に既に着手進行してゐたものであつた、そして堂々輪城川尻を埋する大工事が出來上りつゝあるマサカあの北鮮の一世紀である大工事がそこいらの汀の砂濱につつかへ棒を荒莚で包んだ隙だらけ小屋と同一條件で許可なしに建てられたものとは思はれぬであらう、事業は全くそれに追ひなくその間の準備、さてはその秘法こそ興味ある一事であらう

滿浦鎭對岸で

「大石棉礦を發見」

良質で二十萬噸も埋藏

新義州に精製工場

【安東縣】石綿の研究家として有名な鑛山技師京城古市町三五淺井伊三松氏はこんど滿浦鎭對岸の滿洲國大荒溝及太平溝で良質の石綿礦を發見し目下關東軍特務部、滿洲國奉天實業廳に對し之が採掘權許可を出願中、右石綿埋藏量は廿萬噸と稱され一噸五百圓としても實に一億圓の價値あるもので保溫耐火、耐寒建築および被服材料の外我國軍需品として重大な要素の一として機關車、艦、パイプ、火藥庫に必要缺くべからざるものだけに淺井氏は五月初旬までに設備さるべき滿洲國鑛業條令によつて逸早く權利を獲得し大倉組の後援の下に海軍省の指定工場たる日本アスベスト會社をして新義州に同會社の分工場を設置し本格的にアスベストスを精製すべく豫定中である同氏は廿七日奉天實業廳に出頭すべく北行したが以下同氏の話

『昨年八月以來土師知事の御援助を得數次に亘り對岸大平溝、大荒溝の調査を決行し埋藏量も優に二十萬噸あることがわかつたので大いに力を得て大倉組にはかつたところ後援の諒解ができたので權利を獲得さへすれば日本アスベストスの分工場を新義州に設置して大いにやらうとの相談が纒つたので、今回奉天實業廳の要路の相談にあがつた次第で、新義州に分工場を設置せんとする理由はアスベストス精製が多量に水を要するところからそれに朝鮮の石綿は繊維が荒くて物にならないのか一方に於て石綿の缺點とされてゐる粘着力に於て朝鮮産が世界一の優秀と折紙をつけられてゐるので滿洲國でとれる石綿に朝鮮産を混合してこゝに粘着力ある理想的なものを精製すべく地理的關係から新義州を選定した譯で、廿七年に亘る私の石綿研究が結實して、お國に貢獻をきれば私の過去半生に亘る苦心は酬ひられるのでこの事業に身を捧げるつもりである』

廿七日午後一時から本道高尾警察部長代理外山口少佐、小泉中尉、島谷林區長、尹道議、朴茂山郡守代理鐵面長等多數來賓列席、茂山警察署演武場で舉行、同夜は吉田屋旅館で盛大な慰勞宴を張つた

清津局續跡 新築地と交換

【清津】郵便局跡地の公賣に關しては手續き上の問題や諸種の關係上困難の事情にあり結局は新築郵便局敷地の府有地と交換することになるらしく郵便局跡地の評價について價値査定を行つてゐる

清津の物産陳列館 四月から開店

【清津】清津府明年度の新規事業たる府營物産陳列館は府會を通過したのでいよいよ四月から開設する運びになつてゐるが九百餘圓の僅かな經費であり差當り陳列館その他の價値かばかりの施設をなし公會堂階下の一室を當て清津地方特産物の宣傳を行ひ各地の取引上の連絡斡旋並に販賣等をなす事になつた

豆滿江夜間警備解隊式

【茂山】既報咸北道茂山の豆滿江岸夜間警備の新撰組解隊式は去る

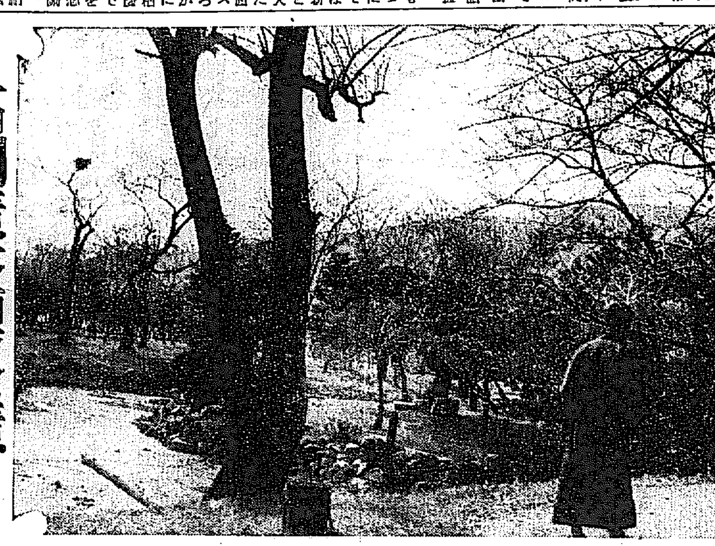

春装の公園……開城スケッチ

高利債整理公債

殖銀引受で四十二萬圓發行

咸興府の願ひ叶ふ

【咸興】咸興府尹の出府によつて咸興府は本府並に殖銀と高利債整理公債發行の諒解が成り利息で少くとも三萬圓以上の利益を擧げることになつた。廿七日内交渉に關し歐を開けて歸任した關淵府尹は則

らかに語る

高利債整理の爲に公債發行の計畫は以前から持つてゐましたが時期その他については常に銀行業者と緊密な連絡を保つてゐる本府の指示に從ふを得ず今日まで延ばしてゐましたが、殖銀引受の公債で現行の府債は大體五分二厘の公債を施行したのに比し當府の公債は利率は四分七厘ですから手數料その他の諸掛りを加算しても利廻りは五分二厘どまりで格段の相異があります、それに府債は大藏省預金部の低利資金と殖銀の自己資金を組合せて起債してゐますが殖銀を引受銀行とする條件で利率の高い殖銀の自己資金だけを新公債で償還し大藏省預金部の低利資金はその儘置くことに話をつけて來ましたから利拂ひ勘定は更に一層有利になります……

新公債は一般經濟、特別經濟を通じて關係償還金の二十九萬八千餘圓と新年度起債豫定額十一萬九千餘圓を加へた約四十二萬圓を五月一日發行の豫定であるがこの公債發行により關係償還金その他五分四厘以上の利率となる新債は全部償約を取消すことになつた

咸興商議 七月初には正式店開き

【咸興】咸興商工會議所設立認可に關しては關府尹の出府に際し關係局課と認可促進の内交渉を重ねた結果、關係當局に一部の修正さへ加ふれば大體に於て無事通過の見込み確實となつたので目下關係書類の整備を急いでゐるが遲くとも四月末日までには設立認可の快報に接すべく選擧名簿調製等十日の縦覽期間を見込んでも七月初旬には咸興商工會議所の完全な開設を見るものと豫想されてゐる

光榮に輝く咸南愛婦 會員倍加の猛運動開始

【咸興】一部既報の如く北鮮は光榮に輝やく十月十日頃、咸興府に愛國婦人會總裁宮、東伏見宮妃依仁親王妃周子殿下の御台臨を仰いで愛國婦人會咸南道總會を開催の吉報に勇躍し、咸南支部ではこの光榮に感激して會員倍加の猛運動を開始すべく諸般の準備を急ぎつゝあるが大體に於いて同總會は近く起工さるべき咸興高女の竣工を見ればその講堂を晴れの總會場に充てゝ同校永遠の歷史を飾り小學府講堂は點心、第一公普講堂は『お茶の會』に使用すべく當局なは咸興高女の竣工に至らぬ場合は總會は屋外に假式場を設けることになる模樣である

咸興高女校

新校舍設計

やつと出來あがる

十月初旬迄に竣成

【咸興】咸興公立高等女學校の新築設計もいよいよ廿七日本府から到着した。大體のプランは鐵筋コンクリート造階建瓦二階建の校舍四九〇坪八七五▲生徒昇降口三坪▲便所二七坪▲附屬家六四坪▲講堂九六坪▲ペントハウス一一坪八一二▲家事室移築木造平家建三六坪▲渡廊下新設木造平家建七坪八▲倉庫移築二〇坪▲水道施設工事一式▲整地設備工事其他を加へて九萬四千百八十圓の豫算である

建築認可も新年度早々到着の見込みであり四月十日頃建築入札に附し他の諸工事の輻輳せぬ年度初頭に工事を進め約百七十日の期限を附して竣工せしむる豫定であるから早ければ十月初旬には木の香新しい新校舍が盤龍山の麓を背景として立派に完成する豫定である

安豐普校の愛國貯金

【內金剛】江原道淮陽郡安豐公立普通學校兒童一同は　皇太子殿下御降誕記念事業として紀元節の佳辰を契機に愛國貯金組合を組織し左の規約により去る二十三日記念貯金週間に第一回貯金をした

▲毎月廿三日を貯金日として職員の手を經て郵便貯金

▲金額は一錢以上とし可成各自の勤勞による收益金

▲自今滿二年間繼續し昭和十一年二月貯金全額を國防基金として獻納

清津府勢擴張

いよいよ四月から實施

隣接地三百二十餘萬坪併合

人口四萬一千突破

【清津】清津府民待望の輪城川治水工事終つて新市街地工區地となつた五百餘萬坪の清津府域擴張については二十七日午後二時本府地方課より電報で四月一日から實施の旨内報あつた、編入される區域は水南洞及松鄕洞の大部分で地積三百二十餘萬坪戸數約二百二十戸人口二千百數十人であるから現府域總面積四百五十萬坪に對して倍大以上の地積となり人口優に十萬以上を抱擁し得る大市街地となりこれで清津も名實共に國際的大都市たる要素が出來たわけで實施後の清津總人口は約四萬一千餘人、戸數は約八千五百戸となる見込みである

武動の中村部隊

けふから三日間に亘り

「清津經由で凱旋」

【清津】滿洲出動中の中村部隊は廿八日から三十日にかけて清津經由凱旋することになり左の日程で凱旋

廿八日午前五時十分中村部隊長以下龜尾到着、同六時十分佐枝部隊及谷部隊、廿九日午前五時十分、同六時十分各部隊到着、卅日午前五時十分三宅部隊到着それぞれ宿舍に入り、廿九日午前十時、卅日正午と卅一日正午の三回に亘り内地に向ふ豫定

北鮮鍼灸按講習

【咸興】朝鮮二百有餘の盲人救濟を目的とし咸興鍼灸按會で設立した公認北鮮鍼灸按講習所では來る四月二十日入所せしむべき講習生三十名の募集を開始した

同講習所は咸興府黃金町一に設け所長に咸南道會副議長李鏞與氏、醫師が推され、吉田壽、蔚野光三郎、李泰田、山本正治氏等咸興鍼灸按界の元老組が講師となり盲人部の本科一年、普通人を收容する別科第一部一年、別科第二部六ヶ月とし本科は國語、算術、點字、解剖、生理、消毒、按摩、實習の諸科目、別科は解剖、生理、病理、消毒、鍼灸、實習の諸科目

願書締切四月十五日、入學金三圓（盲人本科月二圓、別科三圓で一切の書類は二錢切手五枚封入同所へ照會されたいと

江原道農會優良組合表彰

【春川】江原道農會では小作契約の改善並に堆肥增産を主眼とし各郡に改良組合既設六十一ヶ所の小作人の協調程度に應じ各部優良の成績調査に基き成績甚だ優良なる左の三組合に對し金一封へ十圓宛を授與表彰することになつた

▲江陵郡玉溪面德久里改良組合▲洪川郡瑞石面下豐杜里改良組合▲麟蹄郡瑞和面加里改良組合

江原道の試驗地獄

內鮮共學に異常の期待

【春川】教育熱の勃興とともに中等校志望者著しく增加、高等普通學校では百名の定員に二百三十九名、農業學校では五十名の定員に二百三十五名の應募者で更に新設高等女學校では志願者殺到の狀態を呈し切り五十名の募集人員に七十九名の志願者あり、こゝもと春川にも他所並の試驗地獄が展開されるに至つた、而して新設女學校の內鮮共學は男子校に異常な衝動を與へ高普校では今年內地人九名入學志願した（寫眞は二十六日施行の高女の入學試驗）

西鮮山野の軍國大繪卷

來月中旬の六日間

諸兵聯合演習實施

【平壤】平壤步兵第七十七聯隊では來月十六日から廿一日まで六日間に亘り西鮮山野で諸兵聯合演習を實施することになり目下諸般の準備中であるがこれに參加する特科隊は平壤飛行隊から飛行機、偵察機、平壤野砲聯隊、龍山野砲第廿六聯隊一ケ大隊等で演習統監は步兵第七十七聯隊長である

消防講習會

【羅南】消防組では去る二十日午後七時から同驛前所で幹部會を開き二十六日から十日間京城消防本部で開催の講習會に消防小頭抜田佐道氏を派遣した

溫井里溫泉 民間に移管

【溫井里】金剛山唯一の溫井里溫泉は昨年六月改築以來面で直營してゐたが來る年度代りから民間經營に移すことになり去る二十五日新北面事務所で競爭入札を施行、開札の結果千八百十五圓といふ豫想外の高値で溫井里李宗植氏に落札した

金生洞炭鑛 自然廢坑か

【羅南】朝鮮合同炭鑛株式會社の咸北富寧郡八乙面金生洞における炭鑛は殆んど掘り盡し深坑困難の狀況にあつたが去る二十日鶴林炭鑛の作業に人員不足を理由に休鑛し、使用勞働者百名中四十名を同日鶴林炭鑛に振り向けたが、殘る六十名は炭坑勞働の危險に抵抗し解氷を待つて他の土木工事勞働に就くことになつた、なほ右金生洞の炭坑は休止とはいふもの、事實は廢坑となつたものと見られる

茂山卓球大會

【茂山】京日茂山支局主催全茂山卓球大會は廿五日午前十時から茂山普通學校講堂で開催白熱化し、手に汗を握らせ午後四時閉戰、賞品を授與し記念撮影の後散會した入賞者は左の諸君

一等伊丹次郎（支局販賣店主）▲二等鄭昌俊（郡廳）▲三等林田猛（營林署）▲四等小林宗平（普校）▲五等朴炳春（郡廳）▲六等朴就生（勝）▲七等源松之助（電氣會社）▲八等張幸松（勝）

咸興高普校新講堂 六月に落成

【咸興】多年の懸案、咸興第一公普の講堂建築は廿五日入札の結果一萬六千六百八十圓で吉川組に落札した。直に起工六月下旬には總瓦葺、平屋建、九間に十七間の總建坪百五十七坪五合の新講堂が落成する

長崎觀光博 咸北道の出品

【羅南】咸北道では來月十五日から一ケ月間長崎市で開催される國際産業觀光博覽會に、大豆、羊毛、石炭、石綿、ツルチュク等を出品することになり近く發送するはずである

羅津小學校 早くも收容難

【羅南】羅津小學校は六教室を以て去る二月から開校したが四月の新入學兒童は既に七十名に達し解氷後は移住者も多く且八月頃には現在の教室も飽和しこれに轉住して來る兒童のみでも八十名を下らない豫定で今年中に少くとも三教室を增築しなければ收容しきれない狀態である

江原道養蠶技師内定

【春川】故大津前夫技師の後任に慶北原蠶種製造所長北澤茂氏が擬せられてゐるが近く發令の筈で江原道は慶北に亞ぐ養蠶道であるだけ同氏の來任は期待されてゐる

清津の役旅泥

【清津】全南高興郡錦山面元ヶ里生れ住所不定李吉洙（二五）は本年二月末光州刑務所を出て、三月十五日頃から江原道、咸南方面を物色を働きながら放浪して數日前清津府に流れ込み二十四日港町佐原商店方に忍び入り背廣三揃、時計、現金百圓を窃取し、直ぐその足で浦項方面の飲食店に潜伏せしところを巡邏中の清津署員に捕へられ取調べの結果前記の事實判明、目下引續き取調べ中

咸興の記念植樹

【咸興】四月三日咸興に於ける神武天皇祭の記念植樹は道、府聯合主催として午前十時半から盤龍山國旗掲揚台左下の傾斜地に公園計畫に順應してドロ、テウセンマツ、カラマツ、シベリアハンノキ等數萬本を植栽する外本年から特に婦人子供の爲にクヌギの種子蒔きを行ふ

人の動き

▲總督府殖産局長　廿六日朱乙溫泉へ
▲石川新吉氏（新任海州地方法院檢事正）廿六日清津發赴任
▲高尾咸北警察部長　廿六日歸任
▲島峪介氏（茂山營林署長）廿四日歸茂
▲金子種雄氏（同庶務主任）同上
▲小畑茂山學組管理者　廿七日赴任
▲湊茂明氏（茂山實業家）廿四日圖們から歸來
▲安倍五平太氏（同實業家）廿五日局子街から歸來
▲今關茂山署長　五日會寧から歸任
▲庄司秀治氏（茂山稅關主任）廿五日新州出張
▲松永高等法院部長　廿六日歸京、即日海雲臺へ
▲宍戸大佐（鎭海要港部參謀長）北鮮沿岸方面視察中の處廿三日歸任
▲金丸彬一氏（道會議員）廿五日來羅滯在中
▲下岡利氏（山間郡守）廿五日發赴任
▲大島直道氏（馬山驛長）卅一日赴任
▲裴撥宏氏（舞鶴永登浦支局長）友人代表として李容舜氏夫人の葬禮のため咸南新興山に出張中の處二十六日歸永

被覆力三倍

吃驚する程の短時間にお化粧しますには、今はクリーム白粉、特にサーワのクリーム白粉といふ誠に重寶なものが出來て居りますが、然しクリーム白粉は例の濃し化粧といふのですから、今一層白くと云ふ場合には粉白粉を其上に刷いたら宜しいのです。特にサーワの粉白粉は分子が細かですから、そして被覆力が三倍もありますから、小量でもつて實に效果が現がります。美しく仕上つて倂も極自然で、申さばビロードの觸感、全く肌膚美そのもので御座います。色味も白は勿論、肌色、新肌色、濃肌色の四種があり、またそれを色々と調合できますし、全く好都合で御座います。普通サーワのヴァニシングクリームを下地に致しますが、實際この粉白粉の效果は何とも云へず美しく映えります。一日によく繁くなる方もございますが、それは皮膚の健康が進むのですから、それは間違ひでは無いかと存じます。非常に優れたものが世間に無いのならイザ知らず、衞生の上から效果の上から申分の無いものが出來て居るのですから選んで御座いませう。

サーワの固煉白粉（白・肌）二種、水と粉白粉色味（白・肌・新肌・濃肌）各四種づつ、他にヴァニシングクリーム、クリーム白粉、以上十二種類何れも小瓶入、東京市日本橋區　サーワ石鹼本舗　申越次第早速郵送致します。

淺路千夜子孃

芳香も素敵です

何う致しましても白粉は手離せない方ですから、先づ第一に香ひのある無しを氣にかけます。たとへ綺麗に成ります程では無くても、之が性質の良くない白粉でしたら地肌を直きに痛め、次々にしてしまひますから、第一には無毒で、そして無害といふ事が大切だと思つて居ります。と申しますのが、最うそれほどは無さゝうに思はれて居ながら、然しまだ澤山に其處いらに在るのが含鉛白粉で、以て油斷は成らない譯ですから白粉は何うしても先づ信用あるものを選まなければ成りません。ところで此頃は無鉛且無害でもつて、つまり安心して使へる白粉で、同時に其お化粧上りも從來に無い美しさ、といふ、つまり理想の白粉が出來て居りますから誠に結構な次第でございます。ノビが優しい白粉ですから實に綺麗に上り、却々崩れませんし、又あの粉が浮くと云ふやうな事がありません。從つて衿なども汚れません。と云ふのはサーワ白粉でございます。それに此白粉は清水さへ注せば何時でも美しく成るので誠に好都合。つまり清水で溶きさへすれば粉化粧でも水化粧でも自由に美しくできます。從つて從來の練白粉などとは異なり、もう何の意味から云つても用ふ必要などは御座いません。何しろ小量で良いお化粧が出來るのがサーワです。

ポリドール　〆香孃

練絹の艶と觸感

自然なお化粧と云へば何うしても粉化粧、それも分子の細かな、色味も眞白では無い、つまり肌色とか新肌とか云つた地肌に似付かはしい色白粉なのが、今は最う常識のやうに成つて居りますけれど、然し又低い水白粉の、あの滑かな艶や、其他の種々しい美粧效果も實際宜しいものだと思ひます。たとへて申さば練絹の艶と觸感——特に最新優秀の原料二酸化チタニウムを巧みに扱ひました今回發賣のサーワ白粉はその粉も注文通りの品で素敵ですが、其水白粉の效果が又素晴しいもので、飽くまでも明るくしつとりと生地に落着いて我ながら好もしいお化粧が出來ます。殊に此白粉は水刷毛がよく效きますから、手早く刷ひ切つて水刷毛をかけますと、艶が一層出まして、實際美しいお化粧上りに成ります。一體水白粉のお化粧は永續保ちのよいものですが、此白粉は中でも特別で、美しいまゝの冴々しさが何時までも保ちますから、全く申分がありません。實際この水白粉だけのお化粧でもそれで宜しいのですが、然し好みによつて擦續く粉を刷けば、又そこに獨特の粧ひ込つた、つまり多少の和味が出てまゐるわけです。サーワの水白粉には純白の他に温和しい肌色、それから若く麗やかな感じの濃肌色、近代味の勝つた流行の新肌色……と以上の四種類もありますから何んな生地の方にも不便は無いわけで御座います。

竹久千惠子孃

一ケ月孵化雛半賣に三十萬羽 (九割五分保證)
△三月四月初生雛 雌別雌 大特價
大好評 アメリカ白レグ
(カタログ進呈)
鈴木人工孵化場

春の皮靴超特賣!!
陸軍省御推奨 學生靴……訓練靴 兼用
工場より……直接需要家への理想實現……一足でも大卸値段

◇市價半値◇

黒ボックス製編上靴 底極上等中皮三枚合 獨逸鋲打
A級品 一足 四圓五十錢
B級品 一足 三圓五十錢

總皮製實用靴 ブル型
短靴と編上靴二種
黒短靴 一足 四圓三十錢
茶短靴 一足 四圓六十錢
編上 一足 四圓八十錢
茶編上 一足 五圓十錢
極上等ボックス製にして、耐久一ケ年以上保證、本牛皮底なり
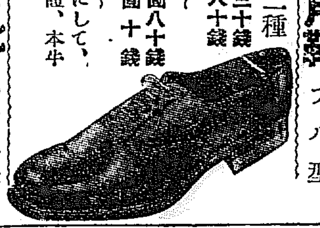

最高級紳士靴 總牛皮製
市價十圓以上の高級品
甲…極上ボックス製 底…本製極上牛皮
黒短靴 一足 四圓七十錢
同先エナメル附 一足 五圓二十錢
黒編上靴 一足 五圓二十錢
同先エナメル附 一足 五圓七十錢
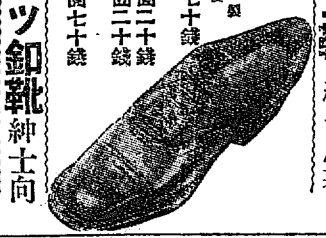

大流行品三ツ釦靴 紳士向
三ツ釦型は唯今全國的大流行です
A舶來ボックス本底製 一足 七圓五十錢
B上等ボックス總皮製 一足 五圓五十錢
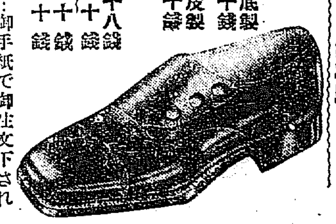
送料
内地 一足 三十八錢
同 二足 五十錢
鮮滿 一足 七十錢
同 二足 八十錢

御注文は……御手紙で御注文下されば代金引替で發送致します
必ず足袋文數又は足型を御送附下さい
御注文は二足以上が送料が安くて徳用
不向品は何時にでも御取替へ致します
前金御注文は送料當方にて負擔します
必ず此の新聞名を御記入して下さい
名古屋驛前
合資會社 サービス商會
電話西四一三七番 振替名古屋一五一六一番

服
青年團 青年訓練 在郷軍人 改正消防
學生服、紳士服、作業服、子供服、冬、春向服、獵服、事務服、乗馬ズボン類、コール天服、防水雨具、シャツ類其他製造卸
商報生地見本無代進呈
服地用紡布毛織物卸問屋
名古屋市西區島田町一丁目
都築商店

本日以降一ケ月間 名古屋市新榮町九 鮮滿通信社 4

今年の歯磨は半煉の仁丹
煉と粉の特長を集めた理想の歯磨
懐中薬仁丹本舗・森下博營業所

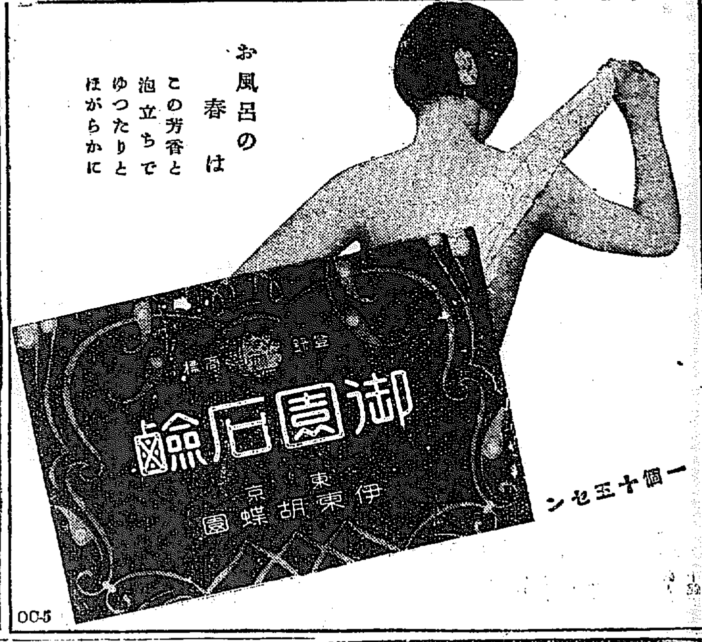

お風呂の春は
この芳香と泡立ちでゆつたりとほがらかに
一個十三セン
OO5

ほんのり色白くなる・ミルキーローシヨン
レートフード
春朗か!
父はヒゲそり後……に
母はカクシ化粧……に
姉はお化粧下地……に
妹は養肌整容料……に
本品を愛用して團欒の春朗か!
一瓶一家
最も用途のひろい、最も價格の安い、最も濃厚な乳白美容液、五倍にうすめても普通化粧の効果です。
東京・平尾賛平商店
9.3.N

朝鮮貯蓄銀行
殖産積金 貯蓄預金
殖産貸付 及諸貸付
京城府南大門通二丁目

醫學博士 二宮亮吉
産科 婦人科
二宮病院
京城旭町四一 電話本二二〇一

ソレ!
ラクトーゲン
一無二の育兒料一

味の素 (登錄商標)
常に事缺かぬやう之丈けは備へ置くべし
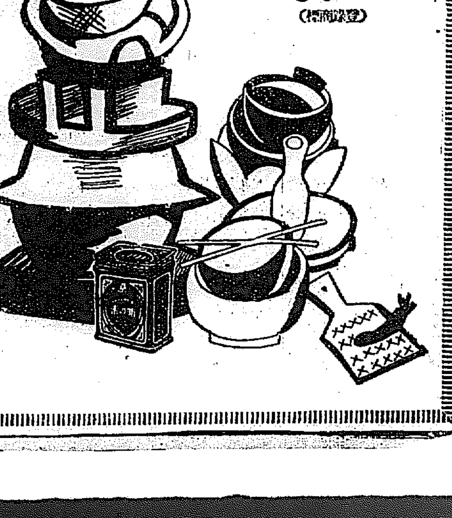
宮内省御用達 味の素本舗 株式會社 鈴木商店
3-N

秩父宮御殿で 各皇族お茶の會
思想講演お聽遊ざる

【東京電話】秩父宮殿下を初め奉り各皇族殿下は、来る三十一日午後赤坂表町の秩父宮殿下御殿にて御懇親の御茶の會を催され、御二十餘方御參集遊ばされ東京地方裁判所檢事局次席檢事平田勳氏を召され『最近の思想問題につき』の御講演を御聽取遊ばされることに決定した、平田次席檢事は三・一五、四・一六の各事件を處理した思想犯罪界の第一人者で、各皇族方の御前でこれまで扱つた事件の内容とその檢討、現在の傾向等につき同日午後四時より約一時間に亘り御講演を申上ぐるものである

罹災地の狀況 具さに伏奏
徳大寺侍從參内す

【東京電話】函館市の大火災罹災民に對し御救恤の御下賜金傳達並に罹災地視察慰問のため同地に差遣されてゐた徳大寺侍從は、重職を果し恙なく二十八日午前六時五十分上野驛着列車で歸京、直ちに參内、御都合を伺つて午後二時半 天皇陛下に拜謁を賜はり、御下賜金傳達並に罹災地狀況具さに伏奏申上げた盡陛下には東宮殿下にあらせられた御砌り函館市に行啓遊ばされた御因縁も御新たに、罹災民救濟のことなど特に御下問遊ばされた趣にて、同侍從は 陛下の民草の上に垂れ給はれる大御心の程に感激して退下した

禮子夫人 御里開き

【東京電話】去る二十六日竹田家より佐野伯嗣子常光氏に御降嫁になつた禮子夫人は、二十八日午後四時夫君とお揃ひにて竹田宮御殿に御里開を行はせられた、これよりさき御殿では午後二時より大妃殿下、恒徳王殿下、常光氏夫妻を始め御親戚および御縁故の方々が御參拜、禮子夫人の御拜儀を御奉告あらせられた、同午後六時よりは北白川宮同大妃、東久邇宮同妃各殿下、一條公、爾和伯、安保大將その他御親戚、御縁者を御殿に御招待、新郎新婦を御中心に御晩餐會を催されるはずである

―この頃の本町通り―

災禍の函館から 最初の避難民
モウ函館はこり〜だと思ひ出を語る
京城に安住を求めて

函館大火の惨禍から逃れて朝鮮へ初めての避難者が廿八日午後五時着列車で来城した、一組は京城府竹添町三丁目一八ノ一一茶龍得といふ兄さんを頼つた山本稔一、同ハルさんに良夫さんを抱いた三人家族で函館市大森町に住んでゐた朝鮮の人、一人は初めて朝鮮の土を踏んで京城府明治町一の七六内村勇三氏といふ長男を頼つて来た内村儀作さんで、最近の惨禍をまざ〜と思はせるが如き着のみ着のまま、僅に風呂敷包一つを持つた氣の毒にもみじめな風である。車中思ひ出の大火の後を沮ぐましく語る

内村さんの話

四十年間 富山から函館松風町へ行つて雑貨商を営んでゐましたが、その間前後五回の大火に見舞はれました、今年になつてからもすでに二百回からの大小火災に脅かされ通しで今度の大火といふ始末です、丁度大火の當日は風速四十米の烈風下で日本一の消防設備も手の下しやうもありませんでした、見る限りの焼野原に十萬餘の人々は飢と寒さに震へてゐます今度の復興は都市計畫の關係上今後十年はかゝるでせう。私はもう函館に歸る氣持ちもありません。それで三年以前京城に来た長男を頼つてはる〜十年住みなれた函館を見捨てゝ来た次第です、目下北海道廳等で六千俵から米で炊出し其他救濟方法を講じてゐますが、何しろ三萬戸からの家族でどうとも手のつけやうもなく悲惨な状態に置かれてゐます。道に燒死した人、溺死した人などまだそのまゝで誰が誰やら判らぬ始末です。一日二航海の青函連絡船で避難する人は毎船三百人からに上つてゐます。罹災民はまだ冬さながらの寒の中に飢餓に迫られ各方面からの救ひの手を待つてゐます

山本さんの話

函館大森町に行つて三年青物屋をやつてゐましたが今度ばかりはどうにも仕様がなく歸つて来ました。また函館に歸るかどうか判りません。あちらには朝鮮の人も多く料理屋などをやつてゐますが、みな踏み止つて復興に努力してゐます

セキに 中央セキ薬

噫空閑少佐
靈は浮ぶ三周年 叙位の御沙汰
靖國神社へ合祀

【東京電話】幾多の疑心を惹起した上海事件が過ぎ去つて既に三年、昭和七年三月二十八日孔南の露に魁けて恨みの死を遂げた空閑少佐の身はまだ☆國民の腦裡☆に深く刻まれて居り同少佐は金澤歩兵第九聯隊第二大隊長として故林大八少將の下に奮戰、江灣鎮の戰ひで重傷の身を武運拙なく敵に捕はれの身となつたので悲壯にも自己の面目を恥じて己が命を斷つたのである、この悲壯なる少佐に對し陸軍當局では將來如何に取扱ふかにつき慎重考究中であつたが、畏き思召により恰も三周年忌の命日に當る二十八日、特に☆武人の龜鑑☆として從五位に敍せられる旨發表された、少佐は戰死に非ざる爲め戰死進級規則による進級恩典は與へられないが、この度の恩典により間接となつてゐた少佐の功績は確認され、之と共に特別恩典により来る四月二十九日の靖國神社大祭には永遠に護國の神として合祀せられることに決定した

滿洲國皇帝 函館へ五萬圓

【新京特電】滿洲國皇帝は函館の大火災に甚く御同情、二十七日御内帑金より右火災救恤金として五萬圓支出を仰出された、尚滿洲國政府にても國都災救恤方を二十七日組織し委員長に外交部大臣謝介石氏、副委員長に中央銀行總裁榮厚氏を推し委員には各部次官を舉げ國軍の罹災民救濟に關する具體的對策を講ずることゝなり友邦の罹災に絶大の同情を示した

半島が生んだ 青年文士の登壇
森敦君が新作發表

春の伴奏に乘つて京城の生んだ青年文士が華々しく文壇にデビューした。この弱冠の文士は曾て京城の論客として有名だつた森凡耶山人の令息敦君である。同君は京中を出て一高に入り昨年同校を卒業した今年廿二歳の青年であるが、その文才を菊池寛、横光利一氏等に見出され、この三月から東京日日新聞紙上に、新人推薦作品として處女作『酩酊船』を發表してゐるが、来春から某新聞紙上に大作を發表する豫約が出来てゐるらしく、將来の飛躍を期待されてゐる同家と親交ある寺田氏は左の如く語る

非常な秀才 寺田壽夫氏談

森敦君は、昔家森凡耶山人の息で、京中時代は確か首席で通した秀才だつたと思ひます。京中當時から非常な勉強家で、夜は八時頃に就寢し、十一時頃から起きて勉強するといふ風でした菊池寛氏や横光利一氏等文壇の有力者が推薦してゐるといふから將来文壇で活躍するでせう。

なほ同君は来年は朝鮮を主題とした大作を發表するさうです

本町二 電本八八八

ジョ國王殿下 大阪を御見物

【大阪電話】甲子園ホテルに御一夜を過ごさせられたジヨホール國王サルタン殿下には、二十八日午前九時三十分妃殿下御同伴にて甲子園ホテル御發、大阪毎日新聞社主催全國中等學校選拔野球大會開催中の甲子園球場に御成、鈴木大會運動部長の先導で西側中央貴賓席に成らせられ、極めて御熱心に

御觀戰 正午近かく御退場ホテルに御歸還、御晝餐の後、大阪城に成らせられ、御嚮伴申上げた德川警察部長、石原大阪府産業課長とゝもに城内を御散策の後、道頓堀、大阪十銭、箱根堀川工場を御參觀、妃殿下には心齋橋筋の大丸に御買物に御立寄りになり、ついで御揃ひにて道頓堀の松竹レビュー

春の踊 を御觀覧の上ホテルに御歸還の豫定で、午後六時よりは兩殿下御揃ひで堺卯における大阪商工會議所主催の歡迎宴にならせられ、堀江新町の『此の花踊り』を御覧遊ばされる御豫定である

空輸 郵便の陸軍機を廢止
米大統領から民間機に命令

【ワシントン二十七日電通】陸軍機に依る郵便空輸成績に鑑み、之れが一部廢止を發表したルーズヴェルト大統領は、可及的速やかに之れを復舊する方針で、法律案として議會の通過を待たず緊急處置として再び民間航空會社をして郵便空輸をなさしむることに決し、近く民間航空會社に入札を行はしむることゝなつた

ツ型飛行船を使ひ 二つの國際定期航路
ドイツで計畫進む

【ベルリン二十七日電通】ツエッペリン型飛行船による國際定期航空計畫は、數年來研究中であつたエツケナー博士によつて、今回左の二線に旅客輸送路を開設すべく企てつゝある旨廿七日發表された

一、中部歐羅巴、南米リオデジヤネイロ間(南大西洋横斷)

一、北アメリカ、蘭領東印度間(太平洋横斷を含む)

因にエツケナー博士は世界的不況のため暫く計畫進行を見合はせて居たのであるが、宿志には難りなく終生の事業としてこの大計畫の實現を期するものであり、最近再び右準備に着手したのである

春光を射る一閃
剣道大會開かる
陸軍の主催で盛大に

【東京電話】劔道日本の精華とも云ふべき陸軍主催全國劍道大會は二十八日午前八時より梨本元帥宮殿下の臺臨を仰ぎ菊池武夫、奈良武次兩將軍を始め陸海軍諸將星民間斯界の權威者等多數出席戸山學校で盛大に舉行された、この日陸軍側は全國各師團選抜將校下士官を始め陸軍省參謀本部教育總監部等より百一名、この外海軍を始め在京紳士並に、敎士、宮内省、警視廳、東京各道場、大學、高專校選士在鄉軍人等より百六十四名が參集し第一日午前中は豫選錦旗争奪試合を舉行各選手とも練磨の妙技を揮つたが午後は北白川宮永久王殿下の臺臨を仰ぎ陸海軍國際倶樂部學校選士の優勝試合がある筈なほ第二日は二十九日師團長會議に上京中の各師團長も臨覽し各部下の戰を應援する筈である

ブラジル邦人 母國觀光團
きのふ入京

【東京電話】二十七日夜ヂエノスアイレス丸で横濱に入港したブラジル在留邦人母國觀光團一行百五十二名は、團長合田久市氏に引率されて二十八日朝入京、直ちに宮城、明治神宮に參拜した後ブラジル大使館を訪問したが、大使不在のため豫定を變更して午前中は各新聞社を訪問、午後は外務拓務兩省を訪れた

滿洲選手は 個人と主張
支那側の態度

【南京二十八日聯合】極東選手權大會に對する滿洲國參加問題を決すべき日支比三ケ國委員會議は愈來月上旬上海で開催されるが滿洲國參加問題に關し南京政府敎育部社會教育司長張炯氏は二十七日左の如き意見を述べた

滿洲國參加は中國が事實上滿洲國を承認したものと見られる懼みがあるので絶對反對である、もし同大會で強ひてこの問題を承認することゝなれば中國は參加を拒絶する、ただし滿洲國の文字を使用することなく單に個人の資格で大會に參加する者は當然認める意向である

行倒れ 二十八日午後二時ごろ京城府外漢江橋梁袖側の水打際に五十歳くらゐの朝鮮人男の行き倒れ死體を通行人が發見、乞食らしく身元は判らない

ペルリ來朝 八十周年!!
催し物と交驩放送

【東京電話】本年は安政元年ペルリ來朝の八十周年に當り、アメリカに於ても神奈川條約締結の三月三十一日をペルリデーとして全國に亘り大々的に日米國交八十周年記念祝賀の催物をなすことゝなり、日本に於ける同樣の催し物と呼應して最近頓に好轉せる日米關係の懇情を更に親密ならしむるため各方面より歡迎されて居る、尚ほ日本では三月三十日に日米交驩放送を行ふ筈で、同放送は先づ米國大使グルー氏、石井菊次郎子を紹介し、石井氏の日米親善を強調した挨拶があり、次いで音樂放送を行ふアメリカ側の

放送 プログラムは未だ報告されて居ない、翌三十一日は東京、横濱兩市の商工會議所が主催となり東京會館に於て日米親善晩餐會を開催する、なほ下田では四月廿日から五月二日まで二週間黒船祭を舉行し記念展覧會や假裝行列などの催し物が計畫されて居る

10―2 中京勝つ 對坂商戰

【大阪電話】全國中等學校野球第二次戰中京商業對坂田商業戰は二十八日午後一時十分より甲子園球場で舉行結局十對二で中京大勝す

滿洲警察學 生昨朝入城
本社を見學

日本における警察施設ならびに訓練狀況見學のため廿八日午前七時五十二分京城驛着滿洲國中央警察學校生徒七十七名が難波星郡通譯官、那伯昌兩氏の引率で入城した一行は府廳、總督府等を見學、三重旅館に一泊の上廿九日夜清津に向ふ豫定

來城した滿洲國警察學校見學旅行團一行七十九名は教官難波星明氏に引率され廿八日午後一時本社を見學した(寫眞は本社講堂にかける一行)

果然集る同情
大口、小口本社受付を感泣さす
慘火の函館へ義捐金

函館大火の罹災民を救へ――半島においても救恤の金品は續々集まり、本社扱ひの分だけでも早くも一千七百圓(二十八日午後二時)を超えてゐる、これらのなかには、金十錢といふ貧者の一燈をはじめ、三錢といふ小口の義捐金も多く、匿名で送金して来る床しい同情者もあり、二百圓、百圓と銀行、會社、組合や個人の篤志家もあり同胞愛のうるはしい人情美を示してゐるが、二十八日には京城西山野醫院一中醫某生として、手紙を添へ俸給から金五圓を本社宛に送つて来た

美しい同情

手紙の文面 (前略)ここには誠に少しばかりにはございますが俸給の一部にございます。貧しくも月々我々職人に下し賜ふ御給與をいただき殘りにはございますが、御手數にはございますがよろしくお願ひ申します(本文のまゝ)

臭い案撤回
けふ更生案を提出
きのふの京城府會

京城府の汚物搬出府營馬車廢止案を決定する府會は二十八日午後一時より小委員會を開き、午後二時より全員委員會を開催、小委員會に於ける協議の結果府當局が府馬廢止案を提案した趣旨は諒とするも本問題を中心に事態は紛糾したのみか各種の問題を生じたのは遺憾と思ふ、伊達府尹は就任日淺く衛生課長掃除監督の兩者も同じく就任してまだ日は淺く、しかも本案は前任者の方針に基づいて立案されたものであるから今一度研究する必要があらうと思ふ故に此際府當局は至急本案に代る新更生案を作成したら如何と述べたので伊達府尹も諸君の意思が本案を充分研究するといふ意味に於て更生案の提出を希望するならば府當局は潔く諒承する依つて從來の方法に基づいた新案を作成して改めて提案すると快く議員の希望を容れたのでさしもの波瀾を極めた同案も茲に落ち解決し同八時半散會した

徹宵で草案

更生案について府當局は二十八日夜徹夜で新案を作成し二十九日午後一時より開會の府會に急ぎ提案する事になつたが、同案に就て一應質問應答後即日全員委員會に附議し廿九日府會を開き最後の決定を遂げる筈

農村問題 東武氏 に氣を吐く
農村研究の權威として自他共に許す氏が『現代』四月號に穩當な發表されてゐる。刻下必讀の金文字であらう

函館火災義捐金
京城日報社扱の分 廿八日午後二時迄

一金壹百圓也 京城內地人辯護士會

一金壹百圓也 三越京城支店員一同

一金壹百圓也 長谷川町 錦町園旅館

一金壹百圓也 明治町 阪安 重郎

一金五拾圓也 明治町一丁目 愛國婦人會京城幼稚園昭和九年三月修了園兒一同

一金四拾五圓二十四錢 高野山朝鮮別院

一金參拾圓也 長谷川町 宮林 泰司

一金貳拾圓也 本町一丁目 橋口 卯作

一金貳拾圓也 吉野町三ノ一一九 市川 勧松

一金拾五圓也 練兵町 龍山公設市場 販賣人組合

一金拾五圓也 長谷川町 彌生旅館從業員一同

一金拾圓也 新町二一 助木 コノ

一金拾圓也 長谷川町八九 大澤 磯文

一金拾圓也 光化門通一二三 戸川醫院

▲五圓宛 本町一橋口金物店同上會、黃金町二勝之內龍雄、龍山野砲二六ノ一中條榮生▲二圓宛 新町二一岩渕カツ、同助木方房▲一圓宛 東大門小學校生徒高橋學子、同高橋千力子、東大門小學校生徒高橋由子、南大通五ノ八花房寶、平北江界陸軍病院一喜藤兵、本町二丁目中時計店內山路吉、忠南公州宮本俊子、同務成一

▲日計 一金六百五拾參圓貳拾四錢也

▲累計 一金一千七百七拾五圓也

春の弓道大會

大日本弓道會京城支部では来る四月十五日同支部で(京城グラウンド側)春季大會を開く、尺二的二十射(個人及び團體)

木曜碁例會中止 鮮滿碁界會主催の木曜碁例會は諸種の事情によつて中止することになつた

話題特急

☆…廿八日午後五時頃京城三角地の京城英油ガソリンタンクの出来事☆…元町西村運送店のトラックにガソリン運轉手伊さん(三〇)が運ちやんと仲よくガソリン供給しやうとしたところ、ホースの中にあつたガソリンが自動車のエキゾストパイプにこぼれて火を出した☆それ砂だとばかり大騒ぎを演じ漸く消止めたが、何しろタンクには三千六百ガロンのガソリンがあつた、若しこれに移れば大變なことになるところ、一同ヤレ〜、損害五十圓

ナショナル金銭登録器

お金の完全な保護は完全な金錢出納器によつてのみ得られる

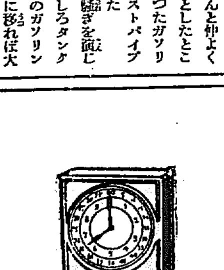

五十年前世界最初のナショナル金錢登録器

1.當社創立記念奉仕提供
2.値段二百四十圓より
3.最も精錬された鋼鐵製
4.合計加算器一個より卅個迄
5.種類五百餘種
6.販賣臺數三百四十餘萬
7.月賦拂の便應御相談

經營參考資料第224號送呈

ナショナル金銭登録器株式會社
東京市京橋區銀座三丁目二番地
大阪 札幌 仙臺 横濱 靜岡 名古屋 京都 神戸 岡山 福岡 大連 京城

脊髄病 専門内服薬 神經痛 リウマチス 骨膜炎

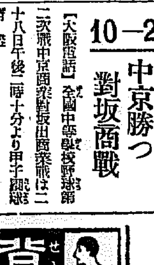

手足しびれ、脊髄痛み痺れ、腰、脊筋、肘、膝、關節の痛み化身痲痺不隨、足腰引つり立たず、歩行困難、脊中の大骨高くなる、脊クサリ膿の出る、排尿困難等の人々に内服して効能ある良薬あり今すぐ御照會あればくわしくお知らせします

無代進呈 ―タメマス― この廣告切拔封入新聞名記入の上申込あれば自宅服法書を無代進呈します

◎良薬御急ぎの方は郵券參拾錢封入御送付あれば代引にて發送す

◇兵庫縣明石市中町 太平堂脊髄藥本家

小店員數名募集
府內に確實なる保證人を要す
京城府黃金町一丁目 大瀧羅紗店

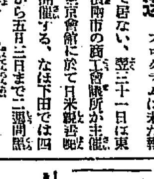

蘭科植物 萬年青 専門栽培
趣味普及の爲め宣傳大特賣
移植好季 青葉金龍壇 白爪霜露品 白爪立葉品
家庭園藝報 無代贈呈
大阪府下枚岡村 常盤園松村

阪井耳鼻咽喉科醫院
京城本町一丁目入口 醫學博士 坂井清

御會合 御宴會は近代的上品さで カフエーキング
西洋料理 日本料理 江戸前天ぷら 持製
京城千日前 カフエーキング 電本一七一八 本町五丁目

小學六年復習科
回基礎ヨリ徹底的ニ復習セシム 一年完成ノ術
回多年經驗アル專門敎師擔任シ實力養成ニ努ム
回修身、國語、算術ニ依ル抗試ヲ行フ
回父兄ハ同伴本人來談・郵便照會
京城大學通 朝鮮職業講習學院

二十割 確實收益保證 副業 養蜂案內ハガキ申込次第呈上
岐阜市下竹町 大日本養蜂場

産婆 (科生徒募集 入學期四月十日)
京城長谷川町 武田產婦人科病院 產婆學講習所 電本四五四五番

金儲事務 無資本で自宅にも出來る地方人名簿査通信事務 男女給料確實永久安樂詳細は照會あれ 京城府中學町七三八 國井通信社

京日案內

店員 入用但し十七八歳の內地人保證人を要す 京城本町五丁目三六 滿元閣茶舗 電本一〇〇七

小店員入用年齡十七八歳位府內に確實なる保證人を要す 龍山陸軍構內 佐野牧商店 電話龍山五二九番

地方より入學又は通學の學生三四名を親切に御世話したし 京城府大和町一丁目 憲兵隊前 宮松

看護婦募集 委細面談 京城府本町五丁目三九 下田醫院

店員入用 本人來談の事 男子身元確實なる者、希望者は履歷書携帶 年齡十七八歳以上二十七八歳迄 內地人 平田百貨店

女中至急入用十八九歳より四十歳まで希望者は黃金町二丁目東洋軒へ 電話本局一三七三番

恩給 立替は大勉強で有利に御相談致します 恩給のため仙古店と御比較を願ひます 京城府古市町三五番地 三澤商會

恩給 最も御有利に御相談に應じます 京城竹添町一丁目八二(西入門小學校前) 電話光一八四三 長■商會

城大 受驗生下宿、家庭の有無等 受驗生下宿料、家庭平面向の內學城大學友會共濟部に申込まれたし 電話光二一二〇番ノ一八

恩給 利用の方は信用のある店を撰び立替を受くる事であります 京城吉野町一ノ九一 電本六九一番 江州屋本店

特別案內

受驗生募集 ◎徹底的指導力養成 ◎入學志願者は父兄若くは先輩同伴の上申込む事 ◎新學期始四月五日 ◎詳細左記問合せ 京城貞洞町三九八 京城研數學館 電本二四六六番

生活の虹 (85)

菊池寛 作 志村立美 畫

妹と妹 (一)

『綾子さん、お宅から電話がかゝりましたよ。急用があるから、すぐ歸つて下さいつて、圓タクで歸つて下さいつて！私代つてあげますよ。』

エレヴエーターが、地階へ來たとき、そこで待つてゐたらしい仲よしの水野さんが云つた。

『さう。電話切れた？』

『貴女が、働いてゐると云つたら宜敷でいゝと云つたわ。』

『さう！ちや、おねがひします』

綾子は、そんな電話がかゝつて來たのは今日が初めてなので、急に不安な氣で胸を、とざされながら、大急ぎで、制服を脱ぎ捨てゝメリンスの普段着に着換へると、電話室の人に斷つて、○ビルを出た。

ガマ口を見ると、七十錢しかはいつてゐなかつたので、目黒迄六十錢に値切つて圓タクを走らせた。

（伯母が病氣かしら。けさ迄、丈夫で働いてゐたのに、それとも伯父かしら！）きつと、どちらかが病氣だと思ふと、蒼白になつてしまつた。

だが、自分の家のある路次の入口に、圓タクを止めると、伯父が其處で、綾子を待ちかねてゐた。

『伯母さん病氣？』

『いや、さうぢやない！』

伯父はとても緊張してゐたが、悲痛なかげはどこにもなかつた。

『とても、目出度いことだ！』

伯父は、さうつぶやくと、先きに立つて家の方へ急いだ。

綾子は、伯父に追ひすがりながら訊いた。

『どうして？』

『工藤と云ふ華族さまから、お前を迎ひにいらしつた！』

『まあ！』

綾子は、驚きのまゝ、そこへ立ちすくんだ。あんなに斷つてゐるのに、また自分の斷りを一度は、聽き屆けて置きながら、伯父夫婦を說服して、自分をむりにでも、お嫁に迎へようとするのか、あの方らしくもない！さう思ふと、綾子は家の前で、立ち止まりかけると、もう戸口をくゞつた伯父は、綾子をふりかへりながら

『お待ちかねだ！こんな目出度いことはない！早く行つて、顏を見せてあげろ！』

『でも伯父さん……』

綾子が、何か云はうとすると、

『お前の死んだお母も、冥土できつとよろこんでゐるぞ！さあ、早く。早く』

伯父は、綾子の肩に手をやつて二階へ押し上げやうとするのだ。

いつもは、自分の氣持を何でも聽いてくれる伯父までがーと思ふと、綾子は悲しくなつたが、そんなにまで非常手段に出る子爵が急に憎くらしい氣がして、自分で、ハッキリ斷つてやるつもりで、勢ひよく二階へ上つて行つた。

將棋新手合 (二)

於東京市日本橋區蠣殼町二ノ七 溝呂木將棋所

平手 先手 ▲四段 樋口金信 (東京) △四段 梶一郎 (東京)

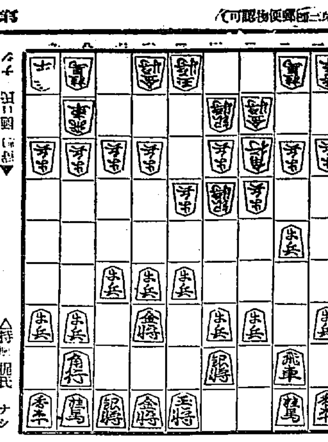

(圖は四四銀迄の局面)

第二圖以下 ▼

△四六歩 ▲五五歩 △四七銀 ▲五六歩 △同 銀 ▲五二飛 △五八金 ▲四一玉 △六九玉 ▲五三銀上ル △六八銀 ▲五四銀 △五七銀 ▲七二金

△持駒 梶氏 ナシ

(溝呂木七段講評) (先手) 四六歩突きは、敵の四四銀を牽制する意味であるが面白くない。茲は五七銀と上る方が穩當である。(後手) 五九歩突きは銀の捌きを早くつける意味があつて、此の場合至當の運びである。(先手) 四七銀上りは五筋を絕に防ぐ含みであるが面白くない、茲は敵の五五歩を同歩、同銀、四七銀と强く指す處である。(後手) 五二飛と轉換するのは居玉の戰ではあるが、此の場合敵飛の働きを牽制する味が含まれてゐるだけ良い手である。(先手) 五八金上りは、敵が五筋から强襲する機會を狙つてゐるだけに面白くない茲は五八飛と廻つて强く防戰する處である。(後手) 七二金と上つて、自陣の守りを固めたのは敵に銀を渡すと六一銀打が生ずるだけ惡い、茲は五五歩と打つて敵銀の動靜を覘つてから指すのが順當である。

JODK けふの番組

廿九日(木) 第一放送

午前七時三〇分 (東) ラヂオ體操

同一〇時 氣象通報

同一一時五分 料理獻立 日用品値段 鮮魚卸相場

正午 時報 今日のプログラム發表

午後〇時五分 講談 江戸鮨男の意引 大島小伯鶴

同〇時四〇分 ニュース (入學試驗合格者發表、女子技藝)

同二時 家庭講座 入學當初に於ける兒童の指導 京城YMCA主事 四ツ橋實

同四時 ニュース (入學試驗合格者發表(城大豫科)職業紹介事項 引續き (大) 全國選拔中等學校野球大會試合實況 (第二放送に依る) 甲子園球場より中繼

同六時 (東) 管絃樂 組曲「胡桃割人形」より チヤイコフスキー作曲 イ、行進曲 ロ、金米糖の踊り ハ、トレパツク舞曲 ニ、支那の踊り ホ、蘆笛の踊り ヘ、花の圓舞曲 日本放送交響樂團 指揮 ニコライ・シフエルブラット

同六時二〇分 (東) コドモの新聞 關屋五十二

同六時三〇分 三部對局新進騎拔將棋大手合 棋士 (東京) 五段 坂口允彦 (大阪) 五段 大野源一 (名古屋) 五段 加藤竹次郎 解說 (東京) 八段 木村義雄

同七時 ニュース 天氣豫報

同七時三〇分 講演 競馬に就て 原口虎雄

同八時 (東) 落語 茶番の喧嘩 林家正藏

同八時二〇分 (東) 淨瑠璃 宮本月桐麿 三味線 宮本豐美都 同 宮本豐前 同 宮本豐美代 上調子 宮本豐留

同八時四〇分 (東) ラヂオ風景 (放送文藝懸賞當選作) みんなの青空 大東三郎作 瀬戸日出夫 白河靑峰 英太郎 雪岡光次郎 高梨俊雄 小堀彰夫 南一郎 松下誠 花村幸一 沖內淸峰 山中湖九郎 ……… 東日出子 小村京子 喜多島眞子 松ケ枝綠 井村洋子 山川靜子 吉川丹江 六條澄子 飯島あい子 吉野光枝 他子供大勢及音樂等

同九時三〇分 (東) 時報 ニュース 氣象通報 翌日のプログラム發表

第二放送

午後〇・〇五 レコード音樂

同二・〇〇 家庭講座(一) 宋今璇

同六・〇〇 (人) 管絃樂

同六・二五 名作少年文學物語へ (三) 李軒求

同七・三〇 講話(二) 朴留庭

同八・〇〇 俗謠 閔亨植

同八・三〇 京城立唱 蘇完俊

同九・〇〇 連續古談(一) 申鼎言

家庭講座 廿九、卅兩日 午後二時

(第一回) 入學當初に於る兒童の指導 (廿九日)
(第二回) 家に於ける兒童の指導方法 (卅日)

京城YMCA主事 四ツ橋實

入學、それは何と晴れやかな時期でせう。今まで全く赤ん坊だと思つてゐた子供が何時の間にか學齡に達し、種々な今まで違つた機關を通して實際教育を受けるといふことになります。

この事實に對して、親は何となく嬉しい樣な、不安な感じを覺えることだと思ふ。そのやうに親を中心として考へられるばかりでなく、小學校入學といふことは子供の生涯にとつても特殊的な且甚大なる意義を有するのであります。入學前と入學してからの生活の變化は全く兒童にとつて種々な新しい問題を生む事になります。學校それ自體を充分知らなかつたために起る問題、又家庭に於ける教育が集團生活に遠い教育であつたがために起る問題、友人間に起る問題、さうした事に就ての實際的指導について話して見ます

あすのき、物

三十日(金)

午後零時五分 俗曲 りん子 おはやし連中

同二時 家庭講座 家庭に於ける兒童の指導方法 京城YMCA主事 四ツ橋實

引續き 全國選拔中等學校野球大會試合實況 (第二放送に依る) —甲子園野球場より中繼

同六時 (東) 童唄と合唱 JOAK唱歌隊

同六時三〇分 三部對局新進騎拔將棋大手合

同八時 (大) ラヂオドラマ

同八時五〇分 (大) 浪花節 孤城落日(一) 坪內逍遙原作、坪內士行脚色 富士月子

靴屋さんの見た 婦人の完全な足とは

大體五つの條件

ロンドンの王室靴業館では目下『婦國靴展覽會』といふのが開催されてゐる。此展覽會に集まつた世界各國の專門家が一致した意見として發表したところによると理想的な婦人の足といふのは次の樣な條件を具備してゐなければならないさうです

一、サイズは四乃至四半

一、足幅あまり狹からざること

一、關節の突出てないこと

一、甲はよく彎曲して高いこと

一、短く形よき指

この展覽會に出品してゐる某靴屋さんの話によると大多數の婦人は折角好い形をした足を持つてゐながら惜しいことに餘り大きすぎて理想から落第するとのこと

尚英國の婦人は他國の婦人に比して遙かに多くの靴を買ふさうで平均一年六足くらゐの割合です。一般に現代の婦人方は流行よりも履きよき心地の方を選ぶとのことです

ジプシーの教育

駱駝に乘せて移動する學校

東部アナトリヤを中心として放浪する遊牧生民の間に最近教育が普及し出したが、その學校といふのが振つてゐる。現に角今日は東、明日は西と遊牧を續ける彼等の事だから一定の土地に學校を建てるといふわけには行かない。それで天幕の中に椅子や机を列べた學校を作るわけだが之等の諸道具は悉く駱駝の背中に載せて運ぶ。大人も女も子供達と一緒に此の學校の生徒だ。そして校長や女教師は皆自分達の種族から選ぶのであるといふ。現在では斯うした移動學校が十六も出來てゐる

演藝案內

浪花館 明治町一 電本三六〇
二十八日封切六日間絕對日延なし 超々特別大興行！獨占封切！ 來る！世界に誇る七大スターを網羅したる超巨篇 不朽の傑作 グランド・ホテル！
上映順 一、ニュース 一卷 二、メトロ特作 日本版 監督エドワード・セゲウィック氏 主演バスター・キートン ジミイ・デュラント氏 キートンの麥酒王 八卷 ビール解禁、愛嬌なアメリカ朗らかな乾杯は此の一と共にほがらかな乾杯の名篇です。 三、ニユース・スピードボート 一卷 四、メトロ超々弩級 超日本版 エドモンド・グールデイング監督作品 グレタ・ガルボ・ジョン・バリモア・ウオレス・ビアリイ・ジョン・クロホード・ライオネル・バリモア・ルイズ・ストーン・ジーン・ハーショルト 大共演 グランドホテル 十二卷 グランドホテル、之は現代社會の縮圖だ。昨日の華かな夢も消え失せ…

首盗り山左郎 全八卷 **赤い唇** 全九卷 (新興キネマ) 「黑衣の處女」に次ぐ新興キネマ超大作 …

喜樂館 日活直營 電話五九七 廿八日より春季特別興行 待望の全日活配給 不朽の名作!! 豪華版 大帝國行進曲 ゆりかごの唄 暗夜行路 …

武道大鑑 片岡千惠藏 尾上菊太郎 三桝萬豐 久米譲 香川良介 …

壽座俱樂部 本町三 電本三三二 キネマ 突如廿九日より大公開 肉體の神秘 …

維新鐵假面 … **祖國を護る** …

大正館 松竹直營 櫻井町 電本三三四 三月廿九日より特別大公開 ゴリラ大陸 …

京城寶塚藝館(浪花節) 本町三丁目 電本二三〇 豐澤竹子連 春季淨瑠璃大會 …

僕の青春 … **ポウラ** …

中央館 新興キネマ 黄金町 電本二三四 廿七日特別大興行 黑衣の處女 全十卷 …

京龍館 マキネ 電話龍山一 廿九日封切 沓掛時次郎 … 銀色夜叉 … 日の出の銀さん … マンダレイへの道 … 陽氣な春 …

朝日座 本町五丁目 電本三六〇 もつてお斷り致します 三月二十四日より 若手揃ひの 西鳴劇團 來る。 …

明色美顏白粉

專賣特許品

あまり美しくつくのでどなたも驚く!!

明色美顏白粉のお化粧の美しさにはどなたも驚かれます。しかも

お化粧して時間が經つほどサエて一層美しくなるのが此の白粉の特長です

未だの方は一日も早くお試し下さい お喜びキット滿點です!!

明色とは！ 眞に明朗なこれまでにない美しいお化粧が出來るので附けた名です。色味は白色・肌色・淺肌色・淡黃色などの種類があります。

明色美顏水 (明色水白粉) 白色 肌色 黃色

明色美顏粉白粉 白色 乳色 淺肌色 黃色

明色美顏固煉白粉 白色 肌色

明色美顏煉白粉 白色 肌色

自轉車に 御家庭に

ナシヨナルランプ

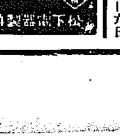

松下電器製作所

大阪商船出帆

(案內所增設) 京城府南大門通三丁目一〇六 (火災ビル四階) 大阪商船株式會社 京城出張所 電話本局二〇三〇番

仁川 慶田組 釜山 釜山商船組 國際運輸會社 ジヤパン・ツーリスト・ビューロー 京城三越、三中井、安田 案內所

北鮮阪神線 北鮮臺灣行 大連內地直行 大連發 門司基隆直行 … (詳細は左記へ御問合せ下さい)

阿波共同汽船出帆

威海衛、芝罘、大連行 利通號

威海衛、芝罘、大連行 共同丸

鎭南浦、大連、天津行 長山丸

代理店 仁川府本町四 野口商會 電話二〇六・一七三

朝鮮郵船定期出帆

低廉船中食事附 ○印ハ船客取扱

東京行 下關・阪神・横濱寄港

東京行 關門・大阪・名古屋・清水・横濱寄港

大阪行 博多・關門・阪神

名古屋行

大阪行

敦賀行

伏木七尾行 新潟延長

浦鹽行 城津・雄基寄港

注文津行

鹿兒島行 博多・長崎寄港

上海靑島行

靑島行

大連行

日本郵船出帆

歐洲行 箱根丸 榛名丸 … 桑港行 大洋丸 … 濠洲行 …

朝鮮郵船株式會社 代表電話本局四一九五番 京城府南大門通り五ノ一

嶋谷汽船出帆

朝鮮北海道大連線定期 大連直行 仁川出帆 裏日本・北海道・樺太行 鎭南浦出帆 仁川出帆 群山出帆 …

木浦出帆 釜山出帆 浦項出帆 北海道北鮮線定期 新潟北海道行 雄基出帆 淸津出帆 城津出帆 西湖津出帆 興南出帆 元山出帆 日滿新捷路 雄基出帆 淸津出帆 …

仁川汽船出帆廣告

仁川府本町四ノ一 島谷汽船株式會社 仁川出張所 電話長五〇一番・一〇八番

仁川汽船株式會社

朝鮮汽船出帆廣告

仁川出帆 釜山出帆 木浦出帆 …